中華郵政特准掛號立券特別儲金寄遞之報紙　電報掛號二五一四號

青島時報

社址南山路十七號　電話三三五五號　郵政信箱一四三號

第二千九百八十一號

▷今日本報三大張◁

登記證　中宣會中字壹肆肆貳號　內政部警字陸貳捌號

發行人尹樸齋　編輯人于蓄湘

中華民國十三年九月一日發行

印刷所南山路國民印刷局

本報價目		廣告價目	
本報	外埠	普通	特別
零售每份大洋四分　每月大洋一元　半年五元四角　全年十元	每月大洋一元二角　半年六元六角　全年十二元四角	△每英寸每日五角每月三元△全面每月二百元每日五十元△半面每月一百元每日三十元△長期廣告面議	△每英寸每日一元每月五元△全面每月四百元每日七十元△半面二百元每日四十元

明華商業儲蓄銀行

爲君服務　便利安全

本行分設青島十有餘年首辦儲蓄繼創信託本互助之精神作社會之事業茲將營業要目摘錄於左倘蒙　惠顧竭誠歡迎訂有詳章承索即奉

行址中山路　電話五一四七　五一四八

商業部
各種存款　各種放款　各地匯兌　貨物押匯

儲蓄部
定期儲蓄存款　活期儲蓄存款　零存整付儲蓄　整存零付儲蓄

信託部
出租保管鋼箱　代辦房產過戶　代收房地租金　代理房產買賣

交通銀行

(政府特許之發展全國實業銀行)

資本金壹千萬圓
公積金二百三十餘萬圓
前清光緒三十三年創辦
辦理儲蓄信託及一般之銀行業務

青島本行　中山路三十號　電話五〇一一至五〇一四　電報掛號　中文六六三九　洋文CHIAOTUNG
冠縣路支行　冠縣路九三號　電話同前
東鎮支行　東鎮威海路二七號　電話五〇一五
第一倉庫　大港商河路一八號
第二倉庫　冠縣路九四號　電話均五〇一一至五〇一四
儲蓄部　附設中山路本行及冠縣路東鎮兩支行內
保管部　附設中山路本行內
總行　上海黃浦灘十四號

外埠分支行

南京。下關。鎮江。武進。無錫。蘇州。觀音前街。常熟。揚州。泰縣。南通。徐州。蚌埠。新浦。蕪湖。漢口。長沙。九江。沙市。杭州。寧波。紹興。餘姚。定海。蘭溪。天津。北平。保定。唐山。石家莊。開封。鄭州。濟南。濰縣。烟台。威海衛。龍口。瀋陽。南滿站。大連。營口。孫家台。四平街。洮南。哈爾濱。道裏。長春。吉林。富錦。黑龍江。張家口。歸綏。包頭鎮。上海南京路。上海民國路。上海提籃橋。上海界路。

金城銀行

▲資本總額壹千萬元
▲實收資本七百萬元
▲公積二百八十萬元

業務要目

營業部　定期存款活期存款往來存款通知存款押匯及其他一切事務
儲蓄部　專營整存零付零存整付整存整付特種定存活存等儲蓄事務營業獨立會計公開利息優厚責任無限
匯兌部　國內各地均有通匯地點手續簡便匯遞迅速

總行　天津英租界中街
分行　北平　上海　漢口　大連　哈爾濱　南京　鄭州　蘇州　武昌　石家莊
青行　天津路元善里口
電話　經理室五一八〇　營業室三七三八
有線電報掛號均有　中文七〇〇七　洋文Kinchen
儲蓄章程函索即寄

恒興麵粉公司啓事

敬啓者本公司前由和記洋行購到小麥一船因航行中途發生火災以致此麥一部份受有傷損當在該處卸地若干包及船到青港後經公正人詳細檢查提出若干包除在碼頭拍賣外尚有千餘包情愿廉價出售　如有購買者請於本星期內來本公司營業部接洽可也此啓

敝公司贈送國產抵羊牌毛線已於本月四日在本報刊登廣告凡我同胞對於提倡國貨必具熱心至祈

檢閱該日敝公司之廣告自悉贈送辦法及截止之日期也

天津東亞毛呢紡織公司出品

昌平連日繼續有激戰
方吉變更進攻方向
方吉現在二道關殘部已向芹城潰退
平軍會昨商解決方吉一勞永逸辦法
朱式勤柴山昨到平殷同仍在津交涉
保安隊東開一時尚難實現

北平四日下午七時二十分本報專電　昌平一帶，昨日續有激戰，迄至夜間十時許方吉始因彈盡，向芹城方面潰退，今晨戰綫已移往昌平二十里外，官軍跟蹤追擊，俘獲百餘，連同方吉兩部受傷殘兵，約在千餘名左右，據該等俘虜稱，方吉以昌平不易攻取，將變更方向，沿長城竄紅山口，望兒山，改計進擾懷來，官軍方面，對此已嚴加防範。

北平四日下午九時三十分本報專電　方振武吉鴻昌本人。現駐二道關、指揮殘部竄擾，軍分會今對解決方吉，一勞永逸辦法，曾有澈底詳商，即將向日方提出交涉、請勿以非戰區爲方吉根據地，俾我順利解決。

北平四日下午九時十五分本報專電　朱式勤，柴山，昨偕同抵平，據朱談，在楡與喜多、大橋，會商剿匪問題，喜多仍持反對態度，不允我保安隊東開，嗣經我方極力解釋，喜多始提出兩項辦法，一，由我方收編匪衆，或收買匪槍，二，將匪衆由昌黎，留守營，設法誘入內地解決，我方對此不同意，堅持直接進剿，當時幾於弄僵，現在仍由殷同在津與喜多中村等交涉中。

天津四日電　平軍分會爲剿辦灤東土匪問題，特派課長朱式勤，偕日武官柴山，及駐津日軍參謀大橋，赴楡向關東軍交涉，由參謀喜多誠一代見。朱以責任關係，諸須請示。恐延會晤時日，特邀喜多於昨日上午十一時半來津，與于學忠直接商洽，雙方已於昨晚開始談判，尙無結果，並須請示關東軍方能確定，故解決日期，最早必在本月十日左右。

北平四日電　懷柔電訊，因方吉問題開到懷柔之日軍，迄無撤退模樣，現駐日軍三百餘名，均在城內，四門及城牆上均有武裝設備，並在街市張貼佈告，其文云，「日本軍又來理由，是中日停戰地域有方振武吉鴻昌軍隊其他帶武裝軍隊侵入此地，擾亂良民，暴斂金錢，橫征物品，一般良民，受種種痛苦，不得安樂，因此日本軍本中日停戰協定精神，以正义之基礎，出動在此，現在方振武吉鴻昌軍隊退出協定區域以外，想良民愁眉已開，和平境內進行是黃色人等，希望人民之生活狀態可由此轉樂人觀，日本軍在協定區內，確見人可以安居樂業，故防範在內留註，凡爾民衆，均須照常作業，毋得驚皇，切切此佈，昭和八年九月二十八日日本軍司令官，」懷柔現任縣長劉崇仁公安局長李芝俱係方振武擅委者，前冀省府所派之縣長許文泉被方架走後，忽於今午步行由昌平界九道河村逃回，即到馬鎮周家晤其夫人。

經委會昨正式成立
汪孫宋三常委同就職
各處長及各當然委員均於昨下午就職
即舉行第一次會議拉西曼亦列席與會
宋定今日與孔祥熙返滬商洽推銷庫券

南京四日下午八時三十分本報專電　全國經濟委員會，今日正式成立，汪兆銘，孫科，宋子文，三常務委員，與衛生設施實驗處長劉瑞恆，公路處長趙祖康，工程處長席德炯，以及當然委員，朱家驊，顧孟餘，陳公博等，於下午三時同時就職，並舉行第一次會議，國聯駐華技術聯絡專員拉西曼，亦列席與會，聞宋已定明晨仍偕孔祥熙返滬，商洽推銷庫券。

又電　宋子文昨由滬返京，出席行政院會議後，即於今日參加經濟會成立，聞宋因推銷關稅庫券事，急須與滬銀錢界接洽，已定於五日午後偕中央銀行總裁孔祥熙，乘機飛滬。

又電　全國經濟委員會汪兆銘，孫科，宋子文，三常委，于今日下午二時半到會視事，並召開第一次會議，討論今後一切進行方針，國聯駐華技術合作專員拉西曼，亦同時出席會議，又據宋談，此次棉麥借款，已確定全部作爲生產與建設之需，我國公路，除已在建築之七省公路外，及已完成之五省市公路外，急須繼續建築，以利交通，至于聘請工程師來華計劃一節，雖不出技術合作範圍，惟尙須經大會通過後，方可確定，棉業統制委員會，因以環境需要決先成立，外傳主任委員內定陳光甫說，暫時並未決定。

競軍聲裏又議裁軍
世界變成矛盾狀態
歐洲局勢之總關鍵全在德法兩國　法德若無滿意解決裁軍終難實現

日內瓦三日合衆社電　國際聯盟會宣稱，近因有數國家從事軍備競爭，國聯極注意，故於十月十六日，招集裁軍大會代表，在此舉行談判，許多國家相信，因有好戰强鄰，其本國之海陸空軍均不足以語安全，裁軍會議之人員發表一警人言論，近事各國之趨向，乃進一步之擴充軍備。並非裁軍也。法德兩國現認爲歐洲局勢之關鍵、若關於法德兩國無減意之解決，則陸空軍無減裁之可能，美日海軍根據華盛頓及倫敦條約，擴充最高限度，引起嚴重注意，英國現極注意日本之計劃，此處官方相信，在疑雲之下，英國韓德森將於十月十六日招開裁軍會議，韓氏計劃在十月九日招開一主幹委員會。

巴黎三日路透電　據巴黎迴聲報所載消息，使人對軍縮會議復具興味，該報稱英外相西門曾告德外長牛賴特倫德國接受英法美所同意之軍縮提案，則法國願裁陸軍三十萬人，西門而謂法國並願在提案中所稱之試驗時期終了前縮短軍事訓練期六個月至八個月，上述法國方面之讓步，係由法外長彭考向西門而述者，按英法美同意之軍縮提案，要點如下，一，實施監察，二，四年之試驗期，三，試驗期中不縮減軍備云。

倫敦三日哈瓦斯電　據觀察報主筆伽文發表一文，其言似足代表星期日大多數報紙之意見，對於軍縮會議希望甚少，其言有日，德國國社黨主義各原則，一日不能澈底變更，則眞正軍縮即一日無從實現，泰晤士報星期特刊，對於國際成立妥協一事，尙抱一線希望，據云，德國現有表明衷誠之機會，唯一方法厥在作必要之讓步，俾軍縮公約得以成立是也，該報謂軍縮會議如果失敗，則普遍不安全狀況即繼之而起，其結論謂或者成立軍縮公約，即不完備，亦屬無妨，或者束手無策，坐待禍務之來，兩者之中，世人當知所擇，星期捷報發表樂道夫邱吉爾所撰論文，對於麥唐納首相現行政策，加以評擊，謂當放棄會議政策，邱氏之意，英國現有兩途，可循此締結同盟新條約，俾與歐洲大陸增進行關係，而於戰事發生時，英國可加入戰勝各方面，一則完全退出歐陸政治舞台，而趨向帝國及美國，無論如何，英國必須充實其軍備云。

司法院解釋
廟產疑義
僧道未得管理權　不能爲正式住持

南京四日電　司法院咨復行政院，內部呈請解釋寺廟田產及住持疑義，經本院統一解釋法令會議議決，(一)僧人如僅租住寺廟，或租種田產，並未取得管理權，則無論其曾担任何種名義，仍屬租賃關係，不得認爲住持，(二)凡對寺廟有管理權之僧道，皆認爲住持。

日第三艦隊昨在
吳淞口外大檢閱
日政府特派山本大將爲檢閱使　日艦隊今日仍在口外舉行演習

上海四日下午九時卅五分本報專電　日海軍第二艦隊，今日在吳淞口外舉行大檢閱，明日仍在口外繼續大演習，日政府特派山本大將爲檢閱使，山巳於今日抵滬，聞日海軍陸戰隊，巳定於八日練習摩擬戰。

黃郛昨晨抵津
下午返平
在津會晤于學忠及日方矢野坂西等人　黃談仍抱促進統一維持東亞和平宗旨
五時黃在平招待記者

天津四日下午八時二十分本報專電　黃郛今晨一時抵津，當下車訪晤于學忠，及日方矢野代辦，坂西中將，喜多大佐等，黃談，本人仍抱促進國家統一，維持東亞和平，宗旨，毫未變更，據北平電話，黃氏已於下午一時抵平，五時招待記者，報告南行經過情形。

北平四日路透電　黃郛今晨抵津，即與前國府日軍事顧問坂西將軍，日關東軍代表克饒團長，及日使館退職參議員大橋等，會商中日華北未決各問題，黃氏於下午來平，據談沿途曾會見馮玉祥，韓復榘，交換意見。

社論
又一僞國出現

本報日昨北平專電，北戴河灤濱公安局，被匪衆佔據，居然出榜安民，自稱新中華共和國，夫數百匪衆，奪地稱國，此種開玩笑的建國方式，當然不能成其大事，但匪衆在華北，恃有僞作後台者，今日公然走向前台，且如專電所載，日軍對外人聲稱，中國無力維持治安，彼暫代庖云云，一是奪據我海濱公安局者，並非華匪，乃日軍，新中華共和國是日軍製造所成，日軍並不自諱飾其所以用匪總指揮威文平名義者，亦與東北僞國之用溥儀意同，此種局面，豈可輕視，將來逐漸擴大，即爲華北僞國的基礎，亦未可知，且「滿洲僞國」者，是分離之意，就中華民國全部領土，劈下一段，與整段分離，是猶承認有中華民國之祖國也，而「新中華共和國」者，則是改造之意，嫌中華民國之太舊，共和方式之不新，乃佔據一地，從新創設，是不承認有中華民國之舊蹟矣，又地在關北，近距故都，且在停戰協定之後的，較之東北僞國，其危險性又逾十倍，吾人十足希望所得專電之係謠傳，如其否也，當局宜以全力注之，切勿視同滑稽，謂爲不值得驚異而曰，這樣的玩意，也出來稱國，眞可笑人也。

鄰近兩個國家，利害每有衝突，苟離去親善禮讓的意旨，無不幸人之災樂人之禍者，日本入國際帝國主義間，忌惡我之統一，而時思破壞之，並不自今始矣，靑白旗下的國民政府，自北伐順利以來，日人即進一步而行使拆台手段，吾人不知政府究因何故而遭日人之忌惡如此，舉凡反間挑撥拆散分離等等工作，無不全國一致盡力爲之，總使我國民政府喪失其基本要件而後已，我國朝野上下，知痛恨之，而不知預防之，且以投鼠忌器的作用，坐視日方取得口實，而不能早爲之計，至瀋濬禍變爆發，日人更無所用其顧忌，在其力量可能的範圍中，以從事於拆台，在東北僞國成立時，即有華北僞國之計劃，而蒙古獨立，秦楡緩衝，平津和平域區，長城非戰地帶，並上海自由市等之名稱，由日軍自身，由日僞代表，由國際希旨，由華方漢奸，或提議，或要求，或請願，花樣翻新，前後出現，結果雖迎頭打銷，或半途中斷，終未眞個成爲事實，然皆爲日人拆台的一貫政策，就是不許我若大領土，全部民衆，在一個政府統治之下也，假使其據我滿熱，命意祇在佔有土地人民，今塘沽協定，已無異默許東北四省之不爲我有，日人大可心滿意足，宜告結束矣，無奈其目的且超過此點，所以經此三四個月的製造土匪，而有「中國當局無力維持治安」之宣告，新中華共和國云者，即乘時而出現。

誰不說中國當局無力維持治安·中國當局又何嘗不自認無力維持治安，不過中國當局所以無此維持治安之力者，果誰使之然，中國當局的維持治安之力，又何由而至於無，如果許我們中國當局許我們中國人民有說話之權者，毋甯謂爲日本當局有破壞治安之力，謂日本當局有破壞我維持治安能力之力，居該地者·並不少外僑·對中日兩國的行動，見之明。知之確。彼乃向外人宣稱云云，我人嘗謂古人欺人。欲人受欺·今人欺人，祗欲快口，昔人特製一種局面·使擾害敵方·今人特助一個團體。使抵抗自己。世事離奇變化，眞至不可思議矣，方吉之揭竿抗日·誰不爲人所使·匪衆之擾亂華北，誰不知日人拒我往剿，反借口爲或立又一僞國之證據，吾人尙有何言，祗有買之簽字塘沽協定者，是否早己料及，有無適當辦法，新中華共和國云者，竊謂或不足慮，惟其後台老板今出前揭科白，理由正大的說明新中華共和國有由，彼製出之必要，此實華北大患，我中華之致命傷，望國人及當局，宜破釜沉舟與之爭，請外人作個證明，必要一往維持該地治安，看看畢竟有力無力，假使眞個無力維持治安，雖宜告承認這個僞國，亦所不惜，如其不然，即請口方解釋其阻我勦匪之理由，此乃國土人民生死存亡所係，宜用堂堂正正的鼓和旗以爲對待。切勿似鬧翻了塘沽協定，而又默認這一具僞國，致又將引出第三第四……僞國，終至全[illegible]。

昨晨中政會議
選黃復生陳立夫爲府委
任命何玉書爲導淮委員

南京四日電　今晨中央政治會議，舉行三七七次會議，主席葉楚傖，決議要案，一，全國各級公務人員非奉有決議或長官命令，不得以個人名義或代表一某機關隨便發表談話，二，通過政組審查報告七件，三，二十三年關稅庫券一萬萬元條例原則通過，交立法院，四，任命何玉書爲導淮委員，五，選任黃復生，陳立夫，爲國府委員。

滿蒙調查團
深入蒙古
日人野心如火

北平四日電　日人所組織之滿蒙調查團，已深入蒙古，並擬橫斷沙漠，赴西拉灼連河，最後將經過興安嶺前往林西。

津日軍建築
機場工程
刻已停止　正在交涉

天津四日電　駐津日軍在南開建築機場案，極爲當局注意，省會公安局除已禁止動工外，並派員實地查勘，茲據報告。確已停工，該處並設有輕便鐵路，工程甚大，其承包取土工頭，曾一度向工務局預照，局方因保市區範圍以外，當予批駁，惟該處租地，內幕複雜，廣仁堂與楊祉祥，雙方各執一詞，互相攻訐，刻已依法起訴，聽候解決，現日領雖向官方聲明，担保不築機場，但據現已成立工程觀察，以及當地工人報告，均係修築機場，毫無疑義，至眞相究竟如何，雖尙不明，惟楊等轉租日人，則已證實。

興登堡將軍
八十六矣
全國熱烈慶祝生辰

柏林三日哈瓦斯社電　現値興登堡八十六壽辰生辰，全國舉行慶祝異常熱鬧，惟興登堡繼任人選問題，因此甚囂塵上，從前有人主張興登堡一旦去職，則設備攝政制，此意目下又有人出而主張，若干人士並謂將以霍亨宗倫舊皇室某人担任此職，又有人謂興特勒雖恐國社黨若干重要黨員不以此爲然，然與氏本人，則不堅決反對。但此種消息吾人當以極愼重態度接受云云。

廣西省府通令實施
國民教育五年計劃
▲設立研究院及試辦區
▲引導青年回到田間去

南甯通信　桂省政府以教育建設應着眼於基礎教育，故特定普及國民基礎教育五年計劃，通令遵行，茲探錄其計劃綱要如次：

宗旨　一，以政治的力量，爲經濟社會的主力爲轄，限在五年之內，普遍施行國民基礎教育於全省，二，以國民基礎教育的力量，助成本省下列各項建設，一，政治建設，二，經濟建設，三，文化建設，四，社會建設，

方法　一，指引全省有志青年，回到田間去，重回商店中去，爲學問與勞動合作方法，二，指引全省兒童及成年民衆，協助政府，作鄉村建設運動及民衆復興運動爲學問勞動與政府合作方法，

工作　一，義務教育，一，滿六歲至九歲之兒童，須受初級小學第一年級及第二年級義務教育，二，滿十歲至十六歲之失學兒童，須補受一年義務教育，二，民衆教育，一，健全民團組織，二，促成地方自治，三，推進合作運動，

師資　一，儘先就師範畢業者任用，二，就初中以上學校加以短期講習，訓練期滿後，派往服務，三，就具有小學教師資格，志願服務者遴派之。

經費　一，撥用各縣原有糧賦附加二成義務教育經費、二，發還各縣糧賦附加三成教育經費撥充，三，將來各縣中學改組經費，由省府支給，及原有縣中學經費全數撥充，四，其他地方教育經費

程序　一，設立廣西普及國民基礎教育研究院，二，在舊六道區由中各選一縣，爲普及國民基礎教育試辦區，三，除試辦外，其餘各縣，均爲普及國民基礎教育推廣區，分爲三期進行，每期推廣三分之一。

期間　一，民國二十二年十一月，廣西普及國民基礎教育研究院成立，自成立後，當繼續研究，以期對於教育學術上有相當之貢獻，二，二十二年二月至七月着手籌備，同年八月開辦，二十五年七月工作完成，三，二十四年二月至七月第一期推廣區着手籌備，同年八月開辦，二十六年七月工作完成，四，二十五年二月至七月，第二期推廣區着手籌備，同年八月開辦，二十七年七月工作完成，五，二十六年二月至七月，第三期推廣區，着手籌備，同年八月開辦，二十八年七月工作完成，

顧代表演詞
原來不確
在國聯純爲表明我國立場及態度

南京四日電　報載日方因顧代表在日內瓦發表之言論，將對我提出抗議之消息，茲經探悉，此項消息，原來不確，蓋顧在國聯大會之言論，純表於我國之立場及態度，其主張至爲正當和平。

西康建省
暫行議緩
障礙之處甚多

南京四日電　政府前擬建西康省府，現因川省軍政尙未整理就緒，若西康此時建省，而軍政費之支配，及防區之劃分等項，在在發生障礙，難收實效，擬暫行緩議。

兵器發明家
享有特權
殺人不用償命

華沙三日路透電　此間有一人以殺人罪被法庭判決處死，既而當局知其人係發明一種新式防制飛機高射炮者，遂令其死刑延期執行，其人既經法庭判決死罪後，會設法運動獄官，將其新發明上聞於陸軍部官員，軍部官員對此甚爲重視，即加以試驗，結果知此新兵器成績頗佳，遂令其人完成其發明，可免其一死，至該新式高射炮之內容，據云極爲新穎，現嚴守祕密。

肺癆療法新發見
肺癆菌之形狀及其抵抗力

肺結核菌（即肺癆菌）係桿狀之細菌。其體形眞直、或稍彎曲。長徑約一迷達百萬之一五，非肉眼所能見。據一定之方法。以熟練之手段。製爲染色標本。用六百倍至一千倍之顯微鏡檢視之。始克窺知。實爲極小之物也

肺結核菌之抵抗力。非常强盛。推知其抵抗力之大小。爲肺病豫防及治療上之最緊要者。結核患者之痰。放置空氣中時。結核黴菌之生存。可達半年以上。置於光線缺乏之暗室內。則一年以上。尙得保其生存。此種黴菌。對於寒冷之抵抗力。尤爲强大。遇攝氏零下十度之寒冷。經六七星期而不死。對於溫熱之抵抗力。亦較他種黴菌爲强。他種黴菌遇攝氏六十度之溫度。經二三十分鐘。便行死滅。而此種黴菌。須八十度之溫度。經二三十分鐘。始克死滅。惟對於日光之抵抗力。最爲孱弱。遇直射之日光經五六分鐘便死。遇攝氏百度以上之溫熱。一二分鐘便死。若就消毒藥而論。肺病患者之結核。在二十倍石炭酸水中。歷三十秒鐘而死。在百倍石炭酸水中。一分鐘而死。在千倍昇汞水中。歷十分而死

肺癆病是人類的大敵

三那星是肺病的救星

肺結核「即肺癆」之原因是結核菌。而此菌一入人體內。則於該處防禦成結節。以斷血行之路。又結核菌能分泌一種抗酸性蠟質。包圍其體以菌之一切外來藥力之侵入，故雖用種種殺菌藥。內服或注射終不能達到其病，便實體。歷來醫家所慣用之自然療法。對肺症療法。理學的療法。血清療法。藥劑療法。及其他一切治療法等。尙未完全成功。而肺癆無藥之說。遍滿於一世者。因未知此深奧學理故耳。由此現代結核學者。根據上述之學理。繼續研究。不遺餘力。結果竟成此殺盡肺菌之化學聖劑。名曰三那星。Sanosen 此藥係遵肺癆菌發明者德國考克博士與肺癆菌脫蠟術發明家德國柏格爾博士之最新醫理而發明成功者。據現下德國瑞士及其他各國諸肺病療養院之實驗報告。此藥有滲透肺病竈之結節及溶解蠟質之所用。兼其有殺菌力。能醫治一二三期之肺癆。確有萬試萬靈之特效。在中國。業經國民政府中央衛生試驗所化驗。藥性和平無毒。絕無任何副作用

△△各埠大藥房均有經售▽▽

贈書　來函註明詳細地址姓名寄青島郵政局信箱二十號美商愛世開洋行廣告部即奉贈肺病療養指導新書及三那星詳細實驗報告書二冊

遠東總經理美商愛世開洋行青島分行　廣西路二十一號　電話四九二一號

補腎强壯劑

腎氣丸

奉贈補腎秘方三十萬冊

佛慈大藥廠華北分發行所　青島廣西路二十號

藥房均售

每瓶定價洋二元

各大藥房均有經售

本報駐濟記者親赴泰山訪問馮玉祥詳紀

濟南通訊　中央委員馮玉祥，自離察來魯，再度卜居泰山，迄今已逾一月，近來國難日深，華北多事，關於馮氏對時局之感想，及其個人生活之狀況，頗爲一般人所注目，記者爲此特於一日晨九點五十分，由濟乘車赴泰安，旋登山訪問馮氏，在泰共停留一日，昨(二日)晚始行歸來，茲將此行經過詳情分述於下。

泰山歷史幾度滄桑

一日正午十二時許，車抵泰安，記者下車後，當即換乘山轎登山，沿途，趁暇，並訪詢泰山歷史，與馮之生活狀況，途中所見兵士，均佩有二十九軍之符號，蓋馮之衛隊也，訪問泰山之下，昔日原爲湖沼，距山以南十五里，有蒿里山，山後有嶺名辭香者，爲昔時來泰山進香登船之所，如無力渡湖，即在該地焚香而去，故名爲辭香嶺，由辭香嶺登船，至山麓關帝廟下船，該地現尚有殘磚甚多，蓋昔日之客店也，考查該水涸退之年月，無有知者，惟據轎夫云，預料當在千年以前，至於泰山修自何年，更無可考，山上今尚有唐代程咬金重修泰山之碑，則其年代久遠，概可想見。

馮氏山居生活一班

馮氏此次回山之後，態度極爲消極，凡各方代表往訪者，皆拒不見，對於政治，尤不願過問，自上山以來，迄未下山入城一次，每日只在山麓散步，有時或到山上小村後與貧民談話，馮每日早四點即起，先寫大字六十張，散步半小時，然後上課，十點至十一點休息，十二點午餐，午後兩點至三點讀西洋史，四點至六點半讀左傳，八點晚餐，九點休息，日日如是，未嘗間斷，馮之夫人李德全及三女一子，均住五賢祠，最近馮之長兄志齋，亦到泰安探馮，住於祠內。

馮之衛兵並無多人

馮之衛隊人數並不甚多，係宋哲元之二九軍特務團，現駐山上，山下各一部份，聞其軍餉仍由宋哲元擔任，韓則每月送五千元，供馮日用之資，馮之舊部，多未在山，鄧哲熙最近奉馮命赴張垣，參加追悼喜峯口陣亡將士大會，現僅祕書陳國梁伴隨，第三路軍原有騎兵一部，駐於泰安，刻已移駐大汶口。

築烈士祠贈貧民布

馮最近正令人在普照寺之右，建築革命烈士祠，所供奉者，爲辛亥灤州起義殉難之施從雲，王金銘，被張宗昌慘殺之鄭金聲，及在東北舉義殉難之郭松齡夫妻，不日即可落成。馮氏對山麓小村之貧民，時加撫恤，昨日又分給粗布棉花洋麵等甚多，按其戶口多寡，逐一分給，因此貧民甚爲感戴。

普照寺上概況一斑

約曆半小時，已至普照寺下之三笑處，該處有馮之衛隊數人守望，凡來賓到此，即須下轎，由衛隊報告副官處請示後，方得入內，記者到達，亦出名片申述來意，衛兵當即持片入寺，不久旋出，回報有請，於是記者隨其入內，先到副官處，蒙副官主任，招待至爲周到，惟因馮氏是時正偕來賓往遊三陽觀，故未得詳談，記者由普照寺又入五賢祠，途中會經過臥雲台、該台爲鄭士琦督魯時所築，內中滿貯書籍、瀏覽約半小時，即告辭下山，馮當約定次日(二日)上午十一時詳談。

五賢祠中晤馮玉祥

二日上午記者到五賢祠，見祠之西旁，有洗心亭，亭上遍刻紅字救國言詞，蓋皆馮氏去年寄居泰山時之墨蹟也，過亭即至祠門，門外有兵士二人，頭目一人，担任守衛，馮預先已在門內置有籐桌籐椅，危坐以候，棹上置粗瓷茶壺，業已破舊不堪，馮見記者至，即起立歡迎，握手歡道寒暄，時馮氏仍衣藍粗布衣褲，髮已須白，但精神甚佳，當肅記者上坐，馮亦就座相陪，乃開始談話。

空挂招牌不能救國

首先談及國家情形，記者叩詢馮之感想，馮氏喟然久之，乃發言曰，「我國今日，已到最後關頭，若再不得辦法，亡國即可立待，惟談到救國，並非徒說空話，即可辦好，應當有眞實的東西，教外人看看，譬如德國與特勒法西斯主義，他也有他的一定辦法，中國祇會倚靠敷衍從事，是絕對不成，蓋無論是桃是杏，桃裏有核有仁，杏裏也有核有仁，總得教人能吃着東西緩行，總而言之，救國辦法，雖千言萬語，但概括起來說，惟在要以眞誠之心，來替大衆謀利益，若居心偏私，空標榜與大衆謀利益的招牌，而實際上卻誑騙老百姓，如此爲能救國，貧責任的人要名利兼收，是絕對的辦不到，要想作官，便應當替大衆謀利益，要想發財，便應當去作買賣，若首鼠兩端，口是心非，那便越發糟到極點了。」

中國人民盡願抗日

我在察省樹起抗日旗幟之時，各地民衆，都紛紛起而響應，自動來歸，很多的義勇軍，全穿着破爛的不堪的衣服，很熱的天氣，還戴着敝舊皮帽，但他們全部願意以死抗日，毫不疑遲的跑上前線，就是滿窩最有力量的人，很多的派代表來接洽，他們謂，只要佔了熱河，就立刻在內部響應，就是吉林，黑龍江，也有很多的人來接洽，因此足以證明，中國人心，尚未麻木，只要國家有辦法，東北四省不是沒有收復的希望。

治兵之法三禮二要

記者因馮在軍界已有數十年歷史，特問其對治兵之感想，馮謂，感覺根本上還是三禮與二要，三禮是，一，冬不裘，二，雨不張蓋，三，夏不揮扇，就是說當兵冬天不穿皮襖，下雨不打傘，夏天不揮扇，當兵的不能佔先，二要是，一，兵饑未熱，將不敢食，二，兵未入室，將不敢入，治兵一切根本，就是與兵士共甘苦，以身作則。

治兵將將不善政治

記者又問，有人說馮先生善治兵，不善將將，馮深不以爲然，謂，如其說馮某不善將將，不如說馮某軍人不諳政治，我倒承認・要說我不善將將，這一次在察省吉鴻昌，孫良誠，都回去了，吉鴻昌見我的面，大哭，連說沒面見我，我交給他八萬人，現在全沒了，總而言之，全在有錢，沒有錢自已的子弟也不行。

書房之中共進午餐

此時馮之長兄志齋，及一丁老先生均到，馮乃爲記者介紹，一同入座，馮留記者午餐，在院內西屋，書房內佈置，頗爲幽靜，空氣亦極通暢，清期宜人，北面書架，下層置馮自著之日記等，上層置顧亭林日知錄，及墨跡大全，碑帖大觀，尺牘墨蹟大觀，綱鑑易知錄等・西面書架，置武經全書講義，清史列傳，農政全書，諸史兵略，春秋左傳，劍南詩稿，許氏說文，禮記，四書，中興將師別傳，記苑等，西牆上懸有照片數種，西牆上懸者，(一)民衆抗日同盟軍收復察東失地陣亡將士紀念塔落成禮(抗日烈士祠在塔前)，(二)馮偕同師長以上官長之合影，馮氏所食食品，爲鹹菜一碟，煮鴨子炒肉各一盤，及饅頭，此爲馮氏款客最上之食品，至下午一時半，記者乃告辭下山，乘津浦車北返，到濟時已六點有半矣。

△　△　△

青島市政府通告

前海棧橋迴瀾閣自十月四日起公開游覽茲將日期程序規定如下　十月四日至二十五日本國各界人士游覽但星期日(八月十五日二十二日)專作本國大中小學生游覽(由教職員領導整隊前往)　十月二十六日至三十一日外國各界人士游覽但星期日(二十九日)專供外國各學校學生游覽(由教職員領導整隊前往)

膠濟鐵路管理局招標承辦材料廣告

本局現奉鐵道部批准標購左列材料如願投標者可至本局材料處採辦課領取標單遵照該單背面所印詳細章程填具標函限於左列所規定開標日期下午三時以前送到即於是時在本局當衆開標過期標函概作無效特此廣告

標號	材料名稱	開標日期
特字第二〇五號	燃點用煤油	十月十二三日

膠濟鐵路管理局招標承辦材料廣告

本局現奉鐵道部批准標購左列材料如願投標者可至本局材料處採辦課領取標單遵照該單背面所印詳細章程填具標函限於左列所規定開標日期下午三時以前送到即於是時在本局當衆開標過期標函概作無效特此廣告

標號	材料名稱	開標日期
甲字第二二〇號	白帆布	十月二十五日
特字第二〇四號	美松枯木	十月二十六日

膠濟鐵路招標承辦濟南本路小學校教室等工事廣告

本局現擬建築濟南本路小學校教室，門房，迎壁，圍牆等。如欲承辦此項工事者，自登報之日起，至本局工程課，繳納圖說費兩元，領取圖樣，工事說明書，投標章程，標單格式，照章投標，無論得標與否，所繳圖說費，概不發還，此項標函，定於民國二十二年十月二十三日上午十二時以前，向工程課投遞，過時不收，即於是日下午三時，在工務處當衆開標。特此廣告。

中華民國二十二年　月　日

青島華麗工廠

肥城路卅一號

參加國貨展覽會

本號自開設以來所出貨品頗受各界之歡迎今爲推廣銷路起見特聘專門技師實心研究精益求精日見優良貨高價廉唯一爲二零售批發不誤主顧如蒙光顧不勝歡迎

出品列後

西服襯衣　衛生衣　各式毛衣
各式褲頭　夏季汗衫　代織手工
運動背心　各種襪子　出貨捷速
運動線衣　四季童衣　定價低廉
運動球衣　圍巾手套

借用電話二一九〇四號

本廠主人啓

公安局招領

發現地方	發現時期 月	發現時期 日	物品名目	物品數量
青城路	九	十四	小孩銀鐲	一隻
渤海路		八	大銅元	一百十二
			小鐵棍	十根
第三公園		十五	雪花呢小孩褲	一件
遼甯路		十六	中央銀行角票	二角
		十	破花包袱	一條
			英文商標	一捆
竊犯棄物	九		青布傘	一把
			青線綿女衫	一件
	九		牌九	一付
費縣路		廿二	汽車搖把	一個
甯陽路		廿四	汽車所用汽頂	四個
大沽路			生鐵一段	六十二斤
泰安路			空小皮包	一個

青島市港務局佈告　第五號

爲佈告事照得十月十日爲國慶紀念日本局遵章放假一日全體停止辦公合亟佈告仰各週知此佈

局長　李毓成
代理副局長　王錫昌

中華民國二十二年九月二十九日

膠海關稅務司公署布告　第七四二號

爲佈告事十月十日係國慶紀念日本關放假停止辦公合行佈告仰商界人等一體知悉此佈

稅務司梅維亮

中華民國二十二年十月二日

東方村飯莊啓事

地址常州路龍口路轉角　電話五〇四一

本飯莊開設以來久爲社會士女所讚譽現在新樓落成格外擴充範圍房間設備力求新穎並以重資新聘廚師担任烹調茲將本飯莊之優點開列于下地位幽雅空氣澄新水色山光風景宜人山珍海錯應有盡有凡由市內赴浴場馬場或遊炮台遊公園者皆爲必經之地就此隨息隨意便酌或開盛筵以享佳賓酒肉適口景象悅目有塵寰仙境之雅無城市煩囂之氣倘蒙惠顧無任歡迎

麥亨丁飯店

本飯店房間就備舒全。聘到大飯店中西廚師幾位。刻已到全。備有早晨茶點。午晚中西大菜。任客隨意小酌。倘蒙惠顧。招待格外週到。務請早臨爲荷

本店擇於十月一號正式開張

營業時間　早起六點半　晚至一點鐘

地址　曲阜路十二號　第四公園對面

教授英文

茲有某外國女郎欲於每晚六時半起教授英文星期六星期日除外

課目　會話　讀本　文法　書信　作文

學費　每月六元　特別班面議　男女生兼收

報名　請投函本報一號信箱(中英文均可)

富維他命之

美味花生醬

老幼咸宜

各食點舖均有出售

汽車行名電話行址一覽表

行名	電話	行址
永泰和	二〇七三　二六四四　二五七四	湖北路十二號
公和德記	二三〇二	肥城路五十四號

PRINCE CABARET

本場開幕以來業已數載營業日見發達茲爲酬答主顧擴張營業起見特添聘多數美麗舞女招待顧客

跳舞票每五張一元

場內設備非常美麗一切飲料價目克己如蒙賜顧無任歡迎恐未週知特此敬告

臨清路二十九號

普林司跳舞場

電話四〇〇九號

第二期航空獎券

頭獎伍拾萬元　每本十元　每條一元

准定十一月三十一日開獎　決不改期

購券十條必中一獎

總售券處　山東全省總經理處　青島平原路庚五號　電報掛號五一二六　電話二三一五

代售券處　凡懸掛本處藍地白字標識之大銀行公司商店均有代售外埠購券加寄回件費一角二分

全國各大書局印刷所名片業文具社注意

奉送國貨超等賀年片聖誕卡賀年信封樣品一百餘種

敬啓者本公司創辦於民國六年自備最新機械羅致著名藝術技師專製各種卡片挽回利權精盡國民一份天職對於出品精益求精年有進步最近新出1934年式賀年聖誕花卡二百餘種式樣美雅精緻無比茲爲推廣營業起見不惜犧牲特備樣品數千份分送上列名片同業每份內有樣品二百餘種成本甚昂再賀年片聖誕卡計備印字無字兩種印字者毋就祝頌美麗字句填寫姓名即可應用無字者即字句尚未印上由凡我同業請備函蓋章來索分文不取即寄費亦由本公司担任惟贈送樣品其營業範圍以上列同業爲限非同業及來函無印章者均不照贈上海福建路即南石路久安里有無線電報掛號〇五七五

粹華公司謹啓

明記汽車轉運行啓事

本行爲便利貨商起見特置新式貨車多輛在膠萊區青煙青黃各地往返開駛專代客商運送貨物大批或另擔均可代辦本行注重信用交貨不逾限期備有詳章客商索閱無任歡迎此啓

總行　青島江蘇路二十八號　電話三三〇七號

辦事處　煙台膠萊汽車站對過　黃縣西關外義興店

註冊商標 "918"

我國工業落後舶品接踵侵入吸我膏血操我金融是以社會凋敝民不聊生良可慨也本公司有鑒於此以提倡國貨爲天職冀挽利權本公司棉織品自出世以來深荷海內外同胞竭力提倡共贊共美因其原料純係國產物美而價廉也如蒙本外埠零總批發竭誠歡迎

出品要目

918 各種各式毛巾　潔白柔軟
各種各式毛巾被單　四季適用
雙單毛各色大衣　冬夏合宜
各種各式(一色五彩)被單　鮮妍美觀
918 各種牙刷　質地耐用
中文打字機　靈巧堅固
各種香皂化妝品名類繁多不及細載

各大商店門市均代理零售批發

上海中國物產貿易公司棉織部

青島總經理愛記商行啓

遼寧路一〇一號借用電話二一九七〇

便門桓台路六號巷內

房產出讓

今有四四，五六公畝面積之私有地房產一處四週有美麗花園欄圍計西式樓房一幢共十一間內有浴室二間並廚房與伙食家具全備裝飾華貴頂樓非常寬大地室傭僕可居另有汽車間汽車夫住舍養花暖室及電話等等該房產位於跑馬場與第一公園相近如蒙賜詢請臨泰山支路二號或逕函郵箱第一一二號問蔡君接洽可也

吉房出售

茲有齊東路新二十四號樓房一座計大小十餘間電燈自來水澡盆飯皂冷熱水管及水櫃等設備俱全因本業主供職他鄉擬將該房及全部空地五百七十餘方步廉價出讓如有合意者即請到東方村飯莊孟緝卿處電話五〇四一接洽並有匯泉特別建築區公地廉價出讓有要者亦請前來本號接洽

業主王徵紱啓

世界書局秋季減價廣告

『積財千萬不如薄技在身』

這句話的意思誰都能明了而認爲確當的因爲修養自己的技能總比去買發財票正當而實在多了然而你要

增長你的學識
淬礪你的技能
整飭你的思想
陶冶你的人格
涵養你的性情

總之你欲求得現社會的高尙明達的爲人之道首非讀書不可也就是欲得美滿的生活唯有讀書才是光明的大道

現在秋色瀟灑天氣暢朗正是我們讀書的好時期敝局雖然是爲營業起見但一半也是爲讀者諸君打算在這個當兒將各種書籍減低折扣平時售實價者現在打八折平時售七折者現在打五扣不等(詳章見后)雖然區區小見亦是敝局在可能範圍內一點赤誠的貢獻

減價辦法：

時間：九月二十日起至十月二十日止
本版書籍；照平時售價一律減低兩個折扣
外版兒童書籍：一律減售七折
經吏子集醫卜星相等老書：一律減售五折
新式標點歷吏通俗等小說：一律減售一八折
其他各家新書雜書：一律照平時售價減低兩個折扣
儀器文具教育用品：一律照平時售價再打九折
附註：(一)所有前發出之書劵現內血本攸關廉價期內暫停使用一月
(二)中小學教科書因已跌價故不再廉
(三)購買中小學教科書書劵照常通用

青島世界書局謹啓

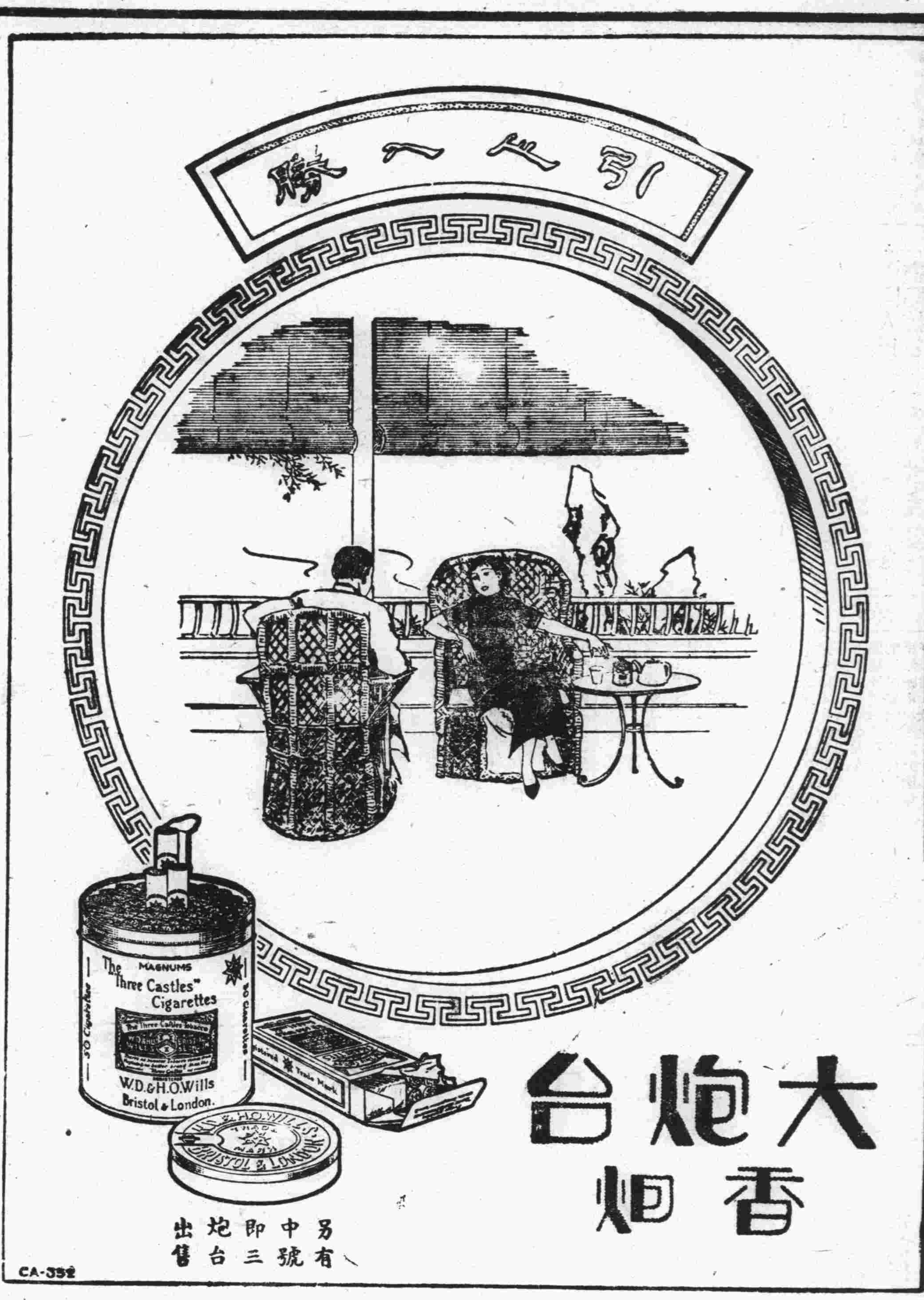

青島總經理漢成大藥房及各藥房均售 淋病療養新書函索附郵票三分

上海分此 民生醬園 南開幕

買一送一

費縣路十五號 電話三六二五

向來賓道歉

本園開幕伊始蒙諸君踴躍惠顧奈因人手稀少招待不週務請諸君包涵贈送爲日尙多謹以酬報特此道歉

瓶裝衛生油限額已滿現定原價每瓶兩角仍繼買一送一

本園向在上海已歷有年所出貨品鮮美異常行各地頗蒙贊許青島士女素仰滬上醬油之美味所以本園不惜重大資本在青設立大規模之製造工廠特派醬園經驗技師製造醬油素淨衛生無論冬夏久藏不壞與市上售者不啻天淵已於九月二十四日正式開幕大贈送十四天提高貨品減低價目以實事求事概售實洋並無折扣非市上七折八扣號召欺人可比敝園有鑒於斯定價以最高二角四分最廉頂油四分批發門售一律半送半賣

本園主人謹啓

高永林會計師受任青島英美烟公司總經理福泰號常年會計顧問通告

會計師事務所龍山路新六號

國民政府註册 英國政府註册 荷蘭政府註册

姚佐頓根除白濁丸

本醫生發明此丸藥性和平無攻伐瀉墜之弊有清毒止痛之功專治新久淋濁不論體虛溼熱或花柳傳染有痛無痛均能保證患者藥到病除永不復發患此症者幸注意焉

(各埠大藥房均有出售)每料二元 半料一元

青島總經理中山路(共和藥房)(大中華藥房)

總發行所上海三馬路 姚佐頓大藥房謹啓

律師盛家艮代表童詠卿駁覆寧紹商輪公司保險部通告啓事

頃據童君詠卿來所聲稱近閱報載王瑞五律師代表上海寧紹商輪公司水火保險部通告謂鄙人經手鉅額保費拖欠不付故予停職要求執有保單而未付費保戶前往登記以明眞相等語殊深詫異查鄙人來向該公司保險事業所有各保戶投保之後即行報告該公司塡發保單轉給各保戶收執即該公司對於保戶已負保險責任毫無疑問即有保戶欠交保費係鄙人與該公司直接關係以前由鄙人負責清算乃該公司將鄙人代理費用不予濟給反行登報謂欠鉅額保費不察其用意係因鄙人已爲四明保險公司在青經理營業日即發生損害鄙人名譽信用其情顯而易見應負當相賠償責任除依法辦理外誠恐外間不明眞相委託代表登報駁覆以免淆亂聽聞等情前來用特登報駁覆如右

事務所中山路一六六號 電話九二一九七號

中魯銀行儲蓄部

財政部註册 實業部登記

本市唯一無二兼辦儲蓄之市産銀行

全體董事監察人暨總經理負無限責任

青島大陸銀行

辦理商業銀行一切業務

手續敏捷 接待誠敬

地址 河南路

電話 經理室 三八九二 營業室 三五五一

青島中國實業銀行儲蓄分部廣告

請看特別有奬儲蓄辦法特別待遇優厚爲致富之捷徑

本特別有奬儲蓄按季開奬一次三十元爲一整號六十元爲二整號由此遞推（每一整號分十零號以便三元六元九元迄二十七號零星儲戶如出六元欲購兩種號碼九元欲購三種號碼亦可照辦）祇須交款一次無庸按月存儲即一年有四次得奬之機會八年有三十二次得奬之機會 八年中某一號碼屢得大奬仍然繼續參與不中止其權利 八年後無論已未得到大小奬金均加利連本發還經過一年以上倘儲戶有需用可憑儲蓄證向本儲蓄部商作押款四年以外得以隨時支取原本並加給相當之利息第二次本年十二月三十一日開奬本市儲存期至十二月十九日止 有意加入者務請從速逾額逾期均俟下届辦理備有詳章函索卽寄

行址中山路三十八號 電話二一九〇八 三九三九

無敵牌 蝶霜

每年銷數超過于舶來品進口數

是雪花界的權威

是國貨中的傑品

天氣漸寒 陣陣涼風 易損容顏 你如按日薄敷 蝶霜 定能使你皮膚細嫩 保你永遠青春

上海家庭工業社出品

山東總經理青島仁記行 電話三七九六

本埠各大商店均有出售

無敵牌蝶霜是雪花界先覺者

在蝶霜未出世前，雪花膏都是一種舊式，蝶霜用大無畏的精神，創造一種最新的式樣，行銷四年，譽滿全國，雪花界風氣，頓然一變，現在市上完全模仿蝶霜，但是牠能仿造蝶霜的形式不能仿造蝶霜的精神，所以模仿蝶霜的種種出品，用慣了蝶霜的人，自然有一種特殊的購買感覺，一望而知牠是仿冒品，不必我們來特別聲明，

無敵牌蝶霜是雪花界先覺者

此三齡青島女孩 已能認識百有餘字而 且有生以來未嘗疾病

誰家父母不嘖嘖稱羨此種小孩而願其自己子女亦如是聰明壯健耶但據此穎慧青島女孩之父親駱君金銘（青島公安局文書股長）來書所述此亦有關於嬰孩自己藥片之功效蓋此藥片善能保障兒童健康使其身心任良發育駱君來書其詳如下「小女縵雲生於十九年四月迄已三歲有餘予與內子愛之殊甚因素常信仰嬰孩自己藥片之功故彌月後即間日投以斯片不稍間斷以致百病不生體格壯健頭腦清晰已能認識百有餘字口齒清亮是皆嬰孩自己藥片之功用特來函以伸欽佩而資介紹」

嬰孩自己藥片對予小兒食積便祕腹痛發熱嘔吐泄瀉傷風痰厥出牙蛔蟲各症防治均宜係高等醫生處方特製之兒科專藥可保令郎令嬡快樂安康 各藥房均有出售或直向上海江西路四九一號韋廉士醫生藥局購備每瓶七角六瓶三元五角郵費免收

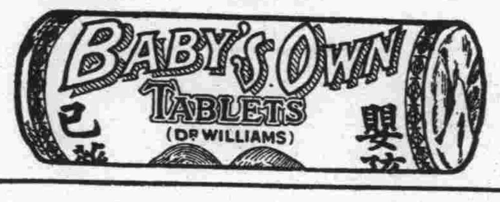

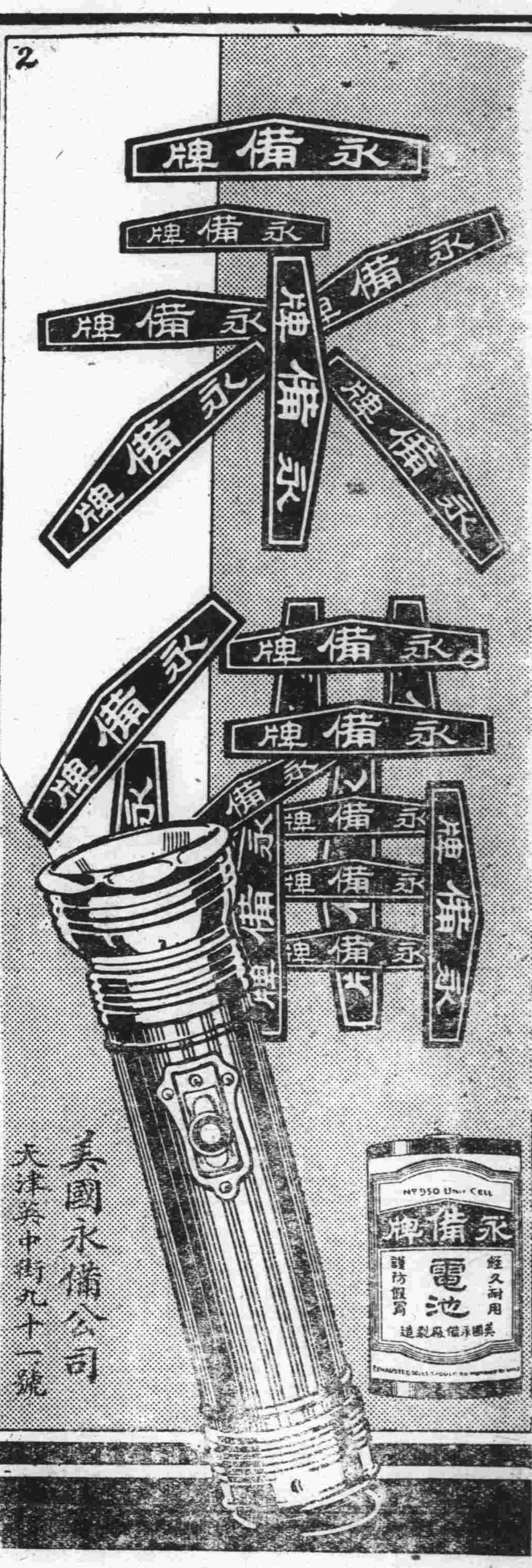

美國永備公司
天津英中街九十一號

青島 協蚨祥綢緞莊

映雪綢 碧鶴縐 幸福縐 景星綢 梅蘭芳

曼歌綃 喬其紗 藕衣紗 富而綢 綢扣紡

本莊開設青島歷二十餘年經營貨品向採優等出入價目亦較公平故比年以來深荷 各界贊許樂於惠顧於是營業信譽交相演進近以社會文化進步潮流月異日新舉世物質無一不翻新入時因此本莊力謀改革特派幹員向滬杭各地採辦最新出品之綢縐紗紡花樣新奇品質堅美以之配製衣服極為摩登業已大批運到陳列一室歡迎各界人士貴臨參觀得蒙惠購價亦克己謹此佈聞

青島協蚨祥綢緞莊謹啟

住濰縣街
電話三二三九

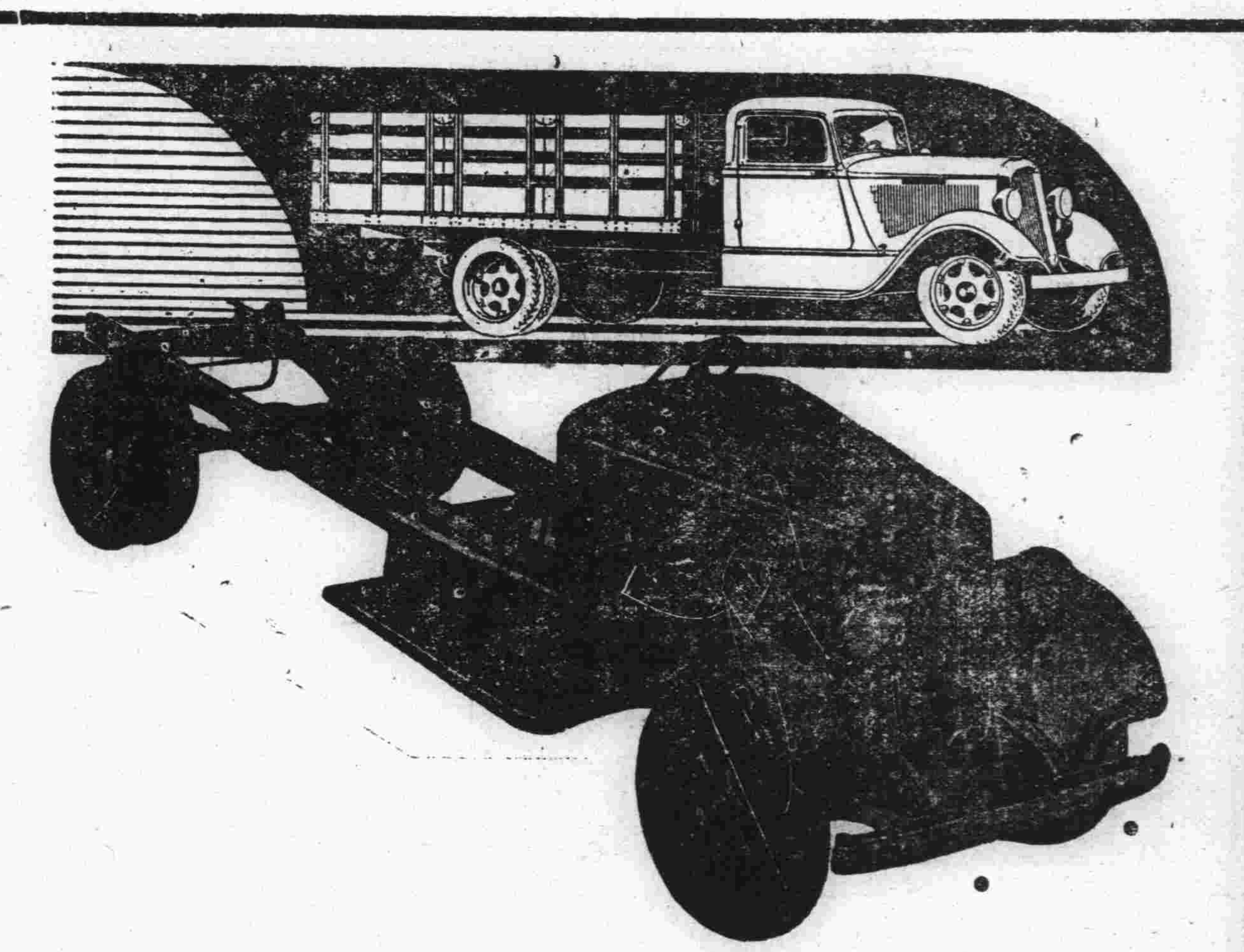

道濟廠之新貢獻半噸與二噸載重運輸車

道濟載重車因服務可靠費用經濟故馳名於世現道濟廠最新出品噸半與二噸車除存以前所有名譽外兼能價值低廉物質堅固耐久賜顧者於須要工作中可證明一切

美商公懋洋行謹啓

總行 天津法租界二號路 電話三〇一二八 三三五六

分行 北平 大連 遼寧 太原府 青島 濟南 長春 哈爾濱

本行駐青辦事處中山路十一號 電話二一四二六號

本市新聞

沈市長昨晨返青
★葛委員長同車歸來

沈市長及膠路委員長葛光廷去濟面晤黃郛之消息，已誌昨報，黃氏於(三日)午後五時二十分離濟去津，沈葛以此行任務完畢，遂於當晚十時仍乘原去之包車，附掛於東來二次車之後返青，昨(四日)早七時三十分，車抵大港，二氏即由此站下車，分乘汽車各返私邸休息云。(捷聞)

山東大學 消費合作社擬定章程
全文共六章三十二條

山東大學爲謀共同利益起見，特組織消費合作社一節，迭誌本報，茲覓得該社擬定之組織章程，全文共三十二條，特錄誌如次，第一章，總則，第一條，本社定名爲國立山東大學消費合作社，第二條，本社以本校教職員及校工爲限，第三條，本社設於國立山東大學，第四條，本社以供給本校全體人員日常生活之必須物品，杜絕一切中間剝削爲宗旨，第五條，本社受國立山東大學之扶助及指導，第二章，資本，第六條，本社資本以社員股本充之，第七條，本社社股定爲國幣一元，但每一社員認股不得超過五十股，第八條，社員如願將股份轉讓他人，須得理事會之認可，不得私向授受，第九條，社員退社之規定如左，(一)社員自願退社，須於結賬期前十日提出理由書，經本社理事會認爲無損於本社者，(二)社員有不履社章或有損於本社之行爲者，經理事會議決得令其退社，第十條，社員退社除將其股本股息及返還金退還外，所有本社之公積金概不擬還，第十一條，本社盈餘之分配如左，(一)公積金百分之十五，(二)股息百分之十，(三)職員獎金百分之二十五，(四)返還金百分之五十，第十二條，本社所儲蓄之公積金，由理事會保管之，作爲本社基金，非由社員大會之決議，不得動用，第三章，營業，第十三條，本社交易俱用現金，第十四條，本社購備物品，以國貨爲原則，各種貨物之售價應比市價略低，不得高於市價，第十五條，本社各項賬目，每月須由監事檢查一次，學校認爲必要時，亦得派員檢查，第十六條，以社員大會期前十日爲結算期，結算後由理事會製成營業報告書，經監事會審核後，報告於社員大會，第十七條，本社營業細則，由理事會另定之，第四章，組織及集會，第十八條，本社社員大會，於每年六月一日及十二月一日各舉行一次，由理事會召集之，但理事會認爲必要時，或經社員三分之一以上之提議，得召集臨時大會，社員大會之職權如左，(一)修訂章程，(二)選舉理事監事，(三)審查理事會報告，(四)審議一切重要事項，第十九條，凡本社社員均有選舉權及被選舉權，但不論入股多少，只有一選舉權，一表決權，第二十條，本社設理事監事各五人，除由學校各指定一人外，餘由社員大會選舉之，組織理事會及監事會，第二十一條，理事監事每半年改選二分之一，得連選連任，第二十二條，理事會之職權如左，(一)通過社員之入社退社，(二)核定職員之進退，(三)規定營業之計劃，(四)監督營業，(五)簽訂契約，(六)核定預算決算，(七)執行社員大會議決案，(八)處理本社其他重要事項，第二十三條，監事會之職權如左，(一)查看本社一切賬目單據，(二)檢查本社貨物存底，並估計其價值，(三)審核理事會各種報告，第二十四條，理事會監事會各互選主席一人，執行日常事務，第二十五條，本社設營業幹事四人，由理事會就社員中聘任之，遇必要時，得僱用營業助理若干人，第二十六條，理事會監事會每月各開常會一次，於必要時，得召集臨時會議，第二十七條，本社除僱用職員外，均爲義務職，概不支薪，第五章，學校借款及信用保證，第二十八條，本社因社員所認之資本不足供採辦物品之支出，得向學校借墊，但其總數不得過資本全額之半數，第二十九條，本社如遇採辦物品必需鋪保時，得請學校代覓信用保證，第六章，附則，第三十條，本社各種細則另定，第三十一條，本章程如有未盡事宜，由社員大會修改之，第三十二條，本章程由社員大會通過，函請學校備案施行之。(麓)

參加全運 代表隊今晨出發
總領隊郝更生率領 七時乘五次車西上

本市參加全運代表隊，(三日)在體育場大客廳集合，由雷局長訓話，勉以注重團體合作之精神，保持青島已有之聲譽，次由總領隊郝更生，管理員張貽先，先後報告代表隊出發以及抵京後應注意遵守事項，散會後，即分發男女運動員應領之服裝，決定今晨(五日)七時由總領隊郝更生率領乘五次車西上，惟游泳女選手何文稚等數人，(均係聖功學生)因值學校兩週紀念，校當局主張須俟紀念日後始准離青，故明晨不能同往，經商定該項游泳女選手，七日由該校體育教員劉愛蓮率領前往云。(青島)

實部令社會局 登記公司應改兩爲元
並擬定變通辦法三條

本市社會局前奉實業部令，頒已登記之公司及註册之商號改兩爲元辦法，該局特發出通告云，爲通告事，案奉實業部商字第一九九六三號訓令內開，案查廢兩改元一案，經於本年四月施行在案，凡核准登記之公司及註册之商號，其資本總額以兩爲本位者，自應一律改兩爲元，以符法令，本部爲促進廢兩並便利商民起見，擬定變通辦法三條，業經呈奉行政院准予備案，令知到部，除分令外，合行檢同該辦法令仰該局遵照辦理爲要，此令等因，並附公司資本改兩爲元變通辦法一份，奉此，合將原辦法開列於後，仰各公司一體遵照，特此通告，計開公司資本改兩爲元變通辦法，一、公司股份總額改兩爲元，依七一五定率折算，每萬兩合成一萬四千元者，應呈由主管官署轉呈備案，不必呈請變更登記，二、每股金額依七一五定率折算，每十兩合成十四元者，應呈由主管官署轉呈備案，不必呈請變更登記，三、換發股票或在股票中加蓋戳記註明，可任公司之自由。

膠路管委會舉行 第一九九次臨時會議
主席委員長葛光廷

膠路管理委員會於前日舉行第一九九次臨時會議，出席者委員長葛光廷，委員陸夢熊，彭東原，陳延文，列席者祕書尹援一，主席委員長葛光廷，記錄祕書尹援一，開會，主席恭讀總理遺囑，審查上次議決案，討論事項，一，總務處呈關於出差各員旅費超過規定數目者，擬請明定限制辦法，俾報銷時有所遵循，請核示案，議決，以後應切實按照規定辦理，通令遵照，二，工務處呈送濟南警務守衛室及拘留所工事施行書，請核准案，議決，照准，三，工務處呈報建築青島消費合作社房屋開標情形案，議決，交標價最廉之輝記承辦，四，消費合作社董事會函爲青島總社建築房屋開標結果預算餘款擬添平房等檢同房圖一紙，請查照案，議決，工務處核議，五，工務處呈送修理濟南站前馬路空場並灌刷柏油案，議決，工務處另擬工事施行書呈核，六，材料處呈請購料單四方材料廠請購軟扇鋼案，議決，照購。

公安局長注意 秋節治安
△特飭所屬△維持秩序△

新任公安局長王時澤，以昨日(四日)爲廢歷中秋節，一般市民，狃於積習，多飲酒慶祝，恐有酒後滋鬧，擾亂社會秩序等情，關於地方治安極爲重要，爲防患未然起見，特於昨日通令所屬各分局，轉飭各該派出所服務長警，務須特別注意，以資防範，而維治安云。(正聞)

山大生物系 招僱獵戶

山東大學生物學系，爲搜集本市附近之野獸，野鳥起見，現擬招僱善用土槍之獵戶一人，以三個月爲期，有應僱者，可至該系接洽。(捷聞)

華人乒乓團體賽開始
青光大敗飛熊 交大力挫觀摩

本市青年會少年部主辦之華人乒乓團體賽，男子甲組業於上星期日(一日)上午九點半開幕，第一戰爲青光對飛熊，青光隊隊員多屬青市名將，飛熊則爲後起之秀，觀者亦未等閒視之，結果飛熊以一對六敗北，裁判員石寶輝，劉孝推，隊員姓名及成績如下，

青光	飛熊	成績	勝者
顏士俊	陶金生	三—○	青光
闞桐椿	劉文靜	三—○	青光
王澤勳	王鴻恩	三—○	飛熊
張連登	陸誠	三—一	青光
高靜	李文華	三—二	青光
張學禮	楊宗潤	三—○	青光
王瑩	馬世鑑	三—○	青光

結果六比一青光勝

又另一場下午二點爲交大對觀摩，裁判員顏士俊，王瑩，但賽之第五人李斐文，(觀摩)其本人出塲，詢問該隊，據云，本隊隊員數人均報假名，裁判員提議，開裁判員委員會解決，繼續比賽，隊員姓名及成績如下，

交大	觀摩	成績	勝者
邢傳東	呂蘊仙	三—○	交大
黃叔喬	黃祖甲	三—○	觀摩
王元衡	魏世民	三—二	交大
姚藻新	向伯淵	三—二	交大
張秀勤	李斐文	三—二	交大
陳銘範	冠渤海	三—二	交大
蔡爲蒼	鄭蔚華	三—○	交大

結果六比一交大勝

又男子乙組加入者共有兩隊，定於本月七日下午五時(即星期六)開始比賽，以三賽兩勝制，未知錦標誰屬云，

各機關昨日 休假半日

昨(四日)日爲廢曆中秋節，市人狃於習俗，難以遽除，不但海關銀行等皆休假，各大小商號亦均停工，各機關亦於昨日下午放假半日云。(麓)

日本駐旅順 枝原司令 定今日來青

日本駐旅順之司令官枝原，定今(五日)日午前乘軍艦來青，日僑官民皆預備招待，聞枝原此行負有重要任務，在青須勾留數日方能北返云。(捷聞)

孟湘君……虐待使女
小翠無可忍 投入濟良所

黃縣路新字十五號住戶孟湘君，(女性)年二十三歲，素日對其使女小翠非常虐待，虐待日甚，不料近更變本加厲，小翠忍無可忍，遂於昨晨投入濟良所云。(正聞)

膠路收入 逐漸暢旺
與津浦路聯運 下月一日實行

據交通界人談，膠濟鐵路自入秋之後，收入逐漸暢旺，九月份收入約百萬上下，十月份可望增加，至與津浦路聯運辦法，已經鐵道部核准指令知照，兩路聯運定於十一月一日實行云云。(捷聞)

國術館考試 摔角班
▲前二十名 ▲分別給獎

國術館第二期摔角班學員共五十餘人，昨日該館舉行月考，試驗科目爲摔角實施，摔角式大刀，現正核算分數，日內即可揭曉，聞該館爲鼓勵各學員努力練習起見，凡取列前二十名者分別給獎云。(青島)

魚山路新十號 發生火警
消防組趕到 旋即撲滅

本市魚山路新十號英國人阿撒住宅，於(三日)下午五時餘突然發生火警，經該管警所發覺後，當即電告消防組及公安一分局，消防組立時趕到，竭力撲救，至五時半始完全熄滅。(正聞)

無法投遞電報

日期	電報號數	發報局名	收報局名及收報人姓名住址
十月一日	二九	新浦	六○五六
十月一日	五二	濟南	八五二五
十月一日	一二○	塘沽	七二九六

欒徽卿一再鳴謝

敝人自去冬患枯萎症經王景韓先生診治已杖而能行竊幸枯木生春前月即登報鳴謝現已漸次復原釋杖行動如常既嘆先生醫術之高明又喜還我身體自由之幸福謹將病愈之前後經過登諸報端一方面感謝先生再造之大德一方面爲我同胞有患此病者知所問津爲先生前懸壺本市北平路膠東大藥房現已創設德生大藥房於河北路門牌十八號

本市觀象一路八號欒徽卿謹啓

時髦！經濟！

當令的必需品

海京呢絨 海京床毯

凡摩登人物無不樂用海京呢絨！

凡摩登家庭無不備購海京床毯！

男女老少 人人相宜

中西服裝 無不如意

中山路十五號 元成商行

欲買高等壽板者注意

本廠新由四川雲貴閩浙各省運到高等壽板材料如蒙賜顧無不特別減價出售茲將各貨價目開列於後

江浙香樟四獨套柏　雲貴金絲楠四獨壽板

四川四獨香杉花板　四川杉木四獨壽板

贛閩杉木四獨壽板　江浙香樟四獨壽板

山東柏木四獨壽板　山東秋木四獨壽板

八仙　八仙

川廣杉木十頭壽板　贛閩杉木十頭壽板

山東柏木十頭八仙十頭壽板　十二頭

紅白松各種壽材

本廠兼做新式木器樟木箱子包做油漆彩畫粉刷房屋各種做成漆好的棺材價值格外便宜

青島恩縣路三十八號 舜成木廠東記謹白 借用電話四零七三號

上海中國福昌煙草公司出品

一九三三年電影皇后 胡蝶女士香煙

▲每包售洋五分▼

山東總經理青島華大煙行

青島總批發處 天津路恆豐祥 電話三六四八

女醫師張竹君特別啓事

敬啓者鄙人自開業以來蒙各界贊助信用致診症生日多一日或願於分娩之先得醫師在旁守候以博家人放心者每不能如願以償殊深抱歉茲爲變方便利起見特由香港延請專門助產及有看護經驗之何妙瓊女士爲助手在鄙人應診他症時俾得有人代替免誤產機但一切順產逆產其已指定需用鄙人者均由鄙人主持決不致誤 院址中山路一五四號

女醫張竹君啓 電話四一四八號

牙科醫社

著名牙科醫生「不老阿瓦吉老夫」

專治各種牙疾手術精明診察透澈

現寓萊陽路十九號

德國牙醫瑙開普

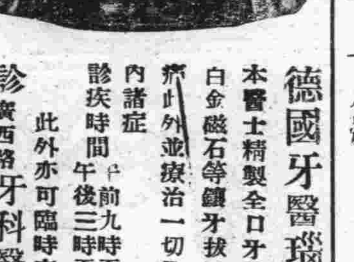

本醫士精製全口牙牀以黃金白金磁石等鑲牙拔牙毫無疼痛此外並療治一切牙症及口內諸症

診疾時間 上午前九時至十二時 午後三時至六時 此外亦可臨時商定

診所 廣西路四六號 牙科醫院及牙科實驗館

青年會發起曲阜泰山旅行啓事

日期 十月七日早六時到本會聚齊前往坐車過時不候

費用 每人繳納來往車費洋十三元飲食自備但欲去者先交車費以便預定車位

人數 足十人准前往人數過少作罷

助理 本會派幹事照料一切

報名 地點本會十月五日晚八點截止

遺失聲明

啓者敝人司機執照六六八號茲因不慎遺失除呈請當局將該牌作廢另補外特此聲明 姜恩遠啓

遺失圖章聲明

啓者敝人有方形圖章一顆其文曰陳青山印昨因不慎遺失嗣後無論何人拾得概作廢物特此聲明 陳青山啓

徐光福 張月恆 向義信成營造廠經理鄭執中先生道歉啓事

逕啓者鄙人等前包做義信成標得登州路工程因算賬發生誤會鄙人等處事粗魯未審究竟卒而數次領工人十餘名往義信成滋鬧既往詳核諸賬毫無錯誤鄙人等殊覺慚愧現央友人蘇象洲等代爲婉詞調說幸蒙寬大爲懷事和平之鄭經理允准不加深究仍照前賬所存款項如數付給感激之餘特此登報道歉

中人 徐光福 張月恆 仝啓

中華民國二十二年月日

到處風行 人人樂用

最著名之國貨

大華留蘭香牙膏

本市各藥房商店均有出售

美國技師配方

甜香可口

上海大華實業社出品

青島分社中山路保定路轉角

膠東無線電研究社啓事

敬啓者本社鑒於無線電收音機爲現代靈通消息之利器新由歐美各國運到大批各種直流交流收音機適合本市及膠濟路沿線各縣無電源並各鄉村之應用式樣新穎發音清晰並聘請專門技師設計裝製務使經久耐用準確可靠凡國內外播音電台之節目均可逐一接收管理簡便定價低廉並兼售無線電機之一切零件材料如蒙 惠顧無任歡迎

本社收音機之特點

一·凡國內重要新聞 物價漲落 行市上下等均能立即收聽 吐音清亮如親聞其聲

一·凡南京·上海·天津·北平等處各大戲院之戲曲名人之演講皆得耳聆無遺 發音逼真如親見其人

優待用戶 凡用戶之無線電收音機偶而聲音不佳或發生損壞等情隨時電話通知本社當即派技師修理機件手續敏捷擔保滿意

本社招收練習生 研究班 本社爲養成無線電技術人才起見創辦無線電研究班 由著名技師擔任教授專授各種無線電機之修理及製造法 以期青島無線電事業之發達如願入學者請至本社接洽可也

膠東無線電研究社謹啓 社址東阿路二十六號

欲租工廠者注意

茲因利津路霑化營口路之間有工廠地一段計面積三仟餘方步上建場房四十八間宿舍四十八間四週建築圍牆場趾寬闊空氣最佳開設工場最爲相宜有通租者可有欲分作兩段租一段者亦可今廉價招租 如有租借工場者請駕臨東鎮雲門路長盛源當面接洽可也 本業主電話三七七○號白

公文標點說明出(版)

公文採用標點行款，即將實行，鄙人特將此次行政院所頒辦法，及教育部前頒劃一教育機關公文格式辦法經行政院採用各條，一并詳加註釋，舉例說明，編成「公文標點行款及用語之簡單說明」一書。凡屬公務人員，及代人撰擬公文者，均應人手一篇也。定價每本一角五分，批銷另議。總代售所濰縣路膠東書社

THE LITTLE CLUB

小總會咖啡館

◀中山路曲阜路轉角亞當母斯五層樓▶

——電話四七六一——

啓者敝館開設中山路曲阜路口新築七層西式洋房出入上下有電梯最爲便利自開業以來置食美物招待殷勤深爲各界惠顧諸君所讚許凡宴會結婚及隨時西餐等等如團體會宴價格格外低廉敝館製肴精美非常暑季築有涼亭冬季設有西式煖氣司晶火爐空氣特別清潔佈置堂皇本埠獨一無二最寬食堂可坐千餘位並聘有最高名音樂跳舞每晚風雨不停並於星期日晚自五時至八時舉行茶舞現因秋盡冬來敝館格外精益求精以資眺景特由上海聘來英美廚司由哈爾濱聘來最著名俄國廚司現更換英俄普通西菜更聘請本埠最著名招待敝館價格特別改減歡迎中外來賓邦人君子盍興乎來門票免收見者爲實

一 午飯每位一元五角

一 晚飯每位一元五角

一 特別宴餐臨時面議或電話賜知

本館主人謹啓

各地新聞

黃郛過濟談

華北財政絕對公開
對內！精誠團結維護統一　對外！不取積極不表消極

濟南快信，行政院駐平政務整理委員會委員長黃郛，前因華北財政感覺困難，離平南下，與中央商討處理辦法，故一向滯留京滬，迄未北返，現以困難既以解決，乃於二日由滬北來，本月(三日)早四時十八分到太安，會登山訪晤馮玉祥先生，記者以關係重大，特前往泰安，預候黃氏，探詢一切，茲將黃氏由泰抵濟一切情形，分誌於下。

○黃馮會晤暢述舊雨○

黃氏因馮玉祥先生，再度下居泰山，微聞外間傳說，近中馮氏意志極形消極，故擬於北上途中，訪晤馮氏，與以精神上之慰藉，用篤舊誼，惟恐因環境關係，乃於離滬北上三日前，特電託馮伯援先生，由平抵泰，爲之先容，後得馮覆電，乃決定過泰下車，並先行電達馮氏，黃氏二日由滬隨平滬通車三零二次附掛包車一輛北來，三日晨四時十八分到達泰安，馮氏併派祕書陳國棟，偕同墨林等代表隨馮伯援氏到站歡迎，泰安縣長周百及公安局長賓肇康等，亦在站恭候，黃氏因時間過早，僅與歡迎者略道數語後，即邀陳軼二氏及馮伯援三人登車敘談，至六時始下車分坐山轎登山，記者隨之，至五賢祠，與馮氏會晤，舊雨重逢暢談甚歡，約談三小時始下山，當時在座者，除馮黃二氏外，僅馮伯援先生，據黃對馮云，對國家勿遽抱消極，因人含垢受詬，大家更要發憤，並請與以精神上之協助，一致努力爲國家作事，馮云，例如十三年時，一般人物，均係爭官奪權，又不愛國，王承斌等所以失敗，即係彼此爭奪，互相傾軋之故，現在仍然如是，國家前途豈能樂觀，復談個人(馮)從前歷史，及義勇軍等情形，下山之後，馮又親送黃氏至車站，黃馮二氏復在車上坐談一小時之久，極形浴洽，至九時專車待開，馮始下車，佇候專車開動，始行回山。

○在車中對記者談話○

黃氏原乘平滬通車抵泰安，時即將包掛下，至晤馮後由濟南專爲黃氏開去專車一列，計三等車兩輛守車一輛，一〇三號機車一輛。加掛黃氏原坐包車一輛，於九時二十分由泰北開，與黃氏同來者，有其隨員何傑才，王大綱，及機要祕書陳絅銘等多人，記者亦隨車北來，與黃氏作長談，藉破車寂寞，黃氏對華北情形感想頗多，據云，(以下黃氏談)華北情形現尙未到根本底定之時，上次本人到華北是在五月十七日，當時會發表過主張是安定人心，緣彼時適在戰爭混亂情形之下，故第一點必須要安定人心，現覺華北較前稍好，局勢已異，當然又要換四個字「振作人心」來作，因人心在混亂期間，必先求其所以安定，安定之後尤須要振作起來，然後一切庶政才有作法，最好希望一般讀書人負責領導提倡，第二點是中央對華北經濟問題，應爲多開生路，本來政治這件東西，是爲最多數民衆謀最大的幸福，經濟是政治的根本，政治離開經濟，政治永不能好，現在農村破產，商業蕭條，商不像商，工不像工，然而人每日生活是非常急切，不能須臾離開經濟，否則生路即無辦法，華北工業是公認爲不發達的，仍在農業時期，而農業正在破產，所以必須先因農村經濟，進展到工業商業時期不可。

○處理華北今後態度○

至此記者即問委員長此次返平，對華北今後之財政外交，對內對外，應如何作法，取何態度，可否見答，用以昭告國人，黃氏云，今後華北之財政，余在滬時會與汪院長(精衞)，宋部長(子文)商權，結果歸財部直接管轄，不足之數，由中央補助，本人對華北財政，力求絕對公開，決不如過去之腐敗，官吏一握政權，即包攬財政全權，以期飽入私囊，從中漁利，故極願華北財政直接歸中央處理，俾得收統盤計劃之效，對於外交，決隨中央態度爲轉移，對內決一致精誠團結，維護統一，對外態度不取積極，亦不表示消極。

○黃氏再藉佛學說法○

黃氏對於佛學，頗有心得，旋又藉佛學來作說法，繼云…余在研究佛學以前，例如作一件事，三個月或兩個月，或因心氣粗浮，不耐去作，或遇拂逆，不願去作，就不能繼續再作下去，自從在莫干山靜養七年，並從事研究佛學以後，身心方面，均甚舒適；已不若往日浮燥，故處事亦較有耐性，即遇事變卒臨，亦恆對之泰然，前次初到華北，日機每日在平郊轟炸，余尙能安心工作，不爲鎮懾，夜間必至十二時始寢，就枕之後，即酣然入睡，終宵弗醒，翌朝起來，且不作幻夢，可見佛學如能非常安適，確有益於身心不淺，認識，

○談鋒犀利抵濟南○

黃氏談鋒犀利，記者亦聽之不倦，一百八十里之行程，轉瞬已到濟南，時正十一時有半，魯主席韓復榘，青市長沈鴻烈，委員長葛光廷，張鴻烈，何思源，周承烈，李樹春，王向榮等三十餘人，均預到車站祗迎，津浦站上除派由公安局保安隊手槍並嚴密加意戒備外，遍貼歡迎黃氏標語，黃氏下車與歡迎人員略事寒暄，即偕韓等分乘汽車同赴省政府，在主席辦公室會見賓客，韓在西花廳請黃氏略進茶點，併邀沈鴻烈，葛光庭，劉耀藜等作陪，至十二時許，始散，

○中日今後外交問題○

記者旋於下午二時半，再訪黃郛於省政府西花廳，詢晤韓情形，及北去行期，據談余與主席(復榘)係多年故友，初夏北上時，會一度在濟晤談，政委會成立又見一次，其後雖函電時相往來，迄未晤談，韓對國事頗注意，茲者北返過濟，故特下車相訪，以話舊雨，並爲詳述國事近況，適者與韓把談甚久，僅談及中央及華北軍政狀況，中外大勢，外交上決定方針，平津情形亦略言及，至魯省軍政情形因間時短促，尙未談及，關於華北及魯省軍政問題，余在濟稍休即再詳商，不多逗留，今晚公畢，繼續北行，擬在津稍停晤黃主席于學忠，詳詢華北軍事後，逕返平，余與馮(玉祥)私交甚篤，今晨過濟，係以個人資格，下車造訪，候問近況，馮精神頗佳，身亦健壯，惟日來稍衰耳，馮對時局未發表任何意見，近中恐不他往，赴京之行，近雖實現，馮居泰日惟努力讀書，不問他事，中日今後問題，己非僅中日單純問題，外交上應重視本身，似不必太重視之緣外交乃多方面的，而非單方面的，彼有彼之立場，我有我之立場，立場不同，變化自異，蓋個人間所爭者爲是非，國際間所爭者爲利害，故外交上一切變化，皆以利害爲轉移，並無一定之利，我國家亦無不共戴天之仇，之國如何，惟視利害關係之如何而轉變耳，係與友誼同，乃雙方的，禮尙往來，自趨友善矣，實無一定目標及方式也

建築地出讓

一，正陽關路二十二號
二，正陽關路四十一號
三，正陽關路四十二號
四，嘉峪關路三十號

東亞建築工程行啓　萊蕪路　電話二一八〇七

感謝國醫女科專家宋文玢女士

鄙人今春會患經閉帶下形瘦食少神疲氣短等症虛損已成屢治罔效後得國醫女科專家宋文玢女士悉心診治始則食量漸增繼即經通帶止現已形體漸充精神恢復設非女士醫道之高明曷克臻此我已苦于垂危重享健康之樂趣用特登報鳴謝俾我女同胞之患疾病者知所問津焉

徐朱淑宜謹啓　女士診所湖南路三十三號

國醫女科專家宋文玢女士

診所遷移湖南路三十三號

房屋出租

茲有傢俱齊全之房屋二間及廚房與差役房一間帶洗澡屋欲廉價出租一年有合意者請至德縣路一號德國飯店接洽電話三九九七號

欲學國文英文者注意

青島市私立實驗學社啓事（廣西路西首二十八號）英文

(一)本社附設國文專修班以師資缺乏久告停頓茲特聘王崐玉先生到社主講即日開班先生係國立北京大學文學士新舊兼通尤工古文歷任各中學大學教席經驗宏富有志研究國文者盍興乎來

(二)本社英文班普通科乙丙丁班特別科文法班所著表解英文法可收事半功倍之效均繼續招生　國英文班詳章取閱或函索(附郵票二分)（本社主人）

摩託車出讓

茲有摩託車一輛因原主欲離青願一百五十元讓出有合意者請至榮城路一號接洽

新式汽車廉價出售

茲有一九三〇年式六汽缸半新轎車一輛名(Graham-Paige)急欲廉價出售有欲購者請至本市陵縣路六十七號吉昌商行接洽可也

獨院樓房廉價出租

齊東路二十三號新四號新七號獨院樓房廉價出租　經理湖北路十七號謝宅電話四七一四

本局自製精美月份牌大小俱備華麗絕倫零售批發不悞主顧如蒙訂製尤爲歡迎

醒民印刷局啓　蘭山路十七號　電話三三五五

教授跳舞及鋼琴專家

本校專門教授男女跳舞舞術精良富有經驗欲學華爾登氏舞學魯氏舞探戈舞却爾斯登舞及單步舞雙人舞(狐步舞)均用最新穎法教授能使學者滿意并有西洋女士擅長鋼琴富有經驗如有願學鋼琴及跳舞者請至湖南路四十五號接洽可也　◎時間◎上午十點至十二點下午四點至十點

汽車出讓

茲有福特二門轎車一輛出讓貨美價廉有意者請投函郵政信箱二一號

產科

專理產婦科無論難產順產均能手到病除且手術敏捷使患者少受痛苦

女醫師李洗泉寓濟青藥房小抱島泰山路五十四號　信用電話三八五二

青島公共汽車同業公會　永興公共汽車行啓事

竊查交通之器具日異月新社會之需求隨時變遷同人等營茲事業自非力求改進實不足以繁榮市面茲經共同議決增加資本擴大組織成立公司統一路政嗣後自當秉承市政當局意旨努力改善以副各界諸公之期望並希時加指導無任感荷此啓

開獎通告

啓者敝公司於九月二十八日在冠縣路六十三號業已當衆開彩得彩號碼茲列於上

頭彩1258　二彩2422　三彩0873　四彩0006　五彩1495　六彩0245　七彩1921　八彩0720　九彩2416　上彩0144

其他小彩不及詳載倘上例號碼有錯誤者仍照本公司當衆開彩時之號碼爲憑

不得彩者每券可得玻璃杯一只

上海飯店

啓者敝店開幕以來頗爲各界所讚許茲爲酬答諸君雅意起見特將內部刷新範圍擴大樓上大小房間俱備隨帶西式木器出租樓下客廳大餐間設備非常美麗包辦酒席并特備禮堂爲各界結婚慶壽之用如蒙駕臨不勝歡迎

湖南路十六號　本店謹啓

丹國　羅細亞水火保險公司

本公司爲調剖社會保障商界血本起見專辦輪船水火保險保費低廉手續敏捷信用可靠賠款迅速欲投保者請至敝公司接洽爲荷　分公司取引所內二樓七六號

青島　山東商運船行總代理　電話四七五五號

花月旅館附屬　福羅利達跳舞場

敬啓者敝場最近聘到馳名琴師及舞明星舞術精良富有經驗倘蒙惠臨敝場無不使君滿意而歸

每星期日午後一點鐘至六點鐘舞票十張…一元
點六鐘至十二點鐘舞票五張…一元

冠縣路三十八號　電話二四五二

德國藥房　中山路卅七號　電話四八八六

沙普福明消毒藥水　SAPOFORMIN

此藥消毒而無潰性辟穢而無臭味實爲消滅黴菌驅邪防疫唯一要藥並治發汗過度而袪汗臭　用法。消毒用每半或一湯匙加水二磅半　洗滌用每一二茶匙加水二磅升　(注意)此藥未經加水沖化時勿慎試用　每瓶一元五

消毒克沙納製劑　CRESAPONAL

爲藥水可和以清水無論多寡皆能溶合如用以清洗傷口或火傷將藥水一茶匙溶合清水十二兩洗之如擬消毒將藥水一火匙溶化於十二兩清水內即可應用　此藥有毒切勿入口　每瓶一元五

本號行將休業
爲出清存貨計

特將高等呢絨中西衣料

實行削價大拍賣

惟一的機會　幸勿錯過　快來呀

中山路中市　四方路口　震升呢號

全市諸大善士

布施棉衣

救濟災民

樂善好施

災區苦況

青島市魯西水災急賑會謹請

叢良琬　蕭文田　高慶堂　牟子明　韓强上　姚仲拔　張玉田　蘇勛臣　王仰先　宋雨亭　傅炳昭　鄧洗元　于維廷　柳文廷　王壽臣　朱文彬　梁和璞　尙景六　郭貴堂　歐陽權石
莊叔英　孫汝爲　王穡齋　姜蔚東　王得庭　王蓋臣　張振三　楊詳亭　單允工　臧克和　王殿臣　王益堂　趙聘三　郭善堂　陳明初　陳品三　張立堂　尹樸齋　周培之　黃漢堦
周子西　李開三　劉堅箎　楊可全　汪錫藩　袁鍾山　吳伯生　李樹堂　王春亭　王偉卿　黃恂伯　劉鳴卿　任揖堂　孫竹坡　董希堯　戰警堂　丁敬臣　鄒道臣　梁勉齋　葉玉階
陳錫三　李漸廷　田星五　邢傑甫　孫潤泉　鍾瑞卿　孟養軒　劉子儒　楊子生　管積堂　葛升如　戰福吉　李助如　丁明德　藍荊山　李淑周　張樂古　劉衡三　郭金南

無論新舊單夾棉衣不拘件數請逕送中山路市商會內新棉襖褲每套約價兩元中山路華昌洋服鋪可以代做

律師萬文林受任協源盛常年法律顧問通告

本律師受任協源盛常年法律顧問嗣後倘有侵害該號財產名譽信用以及一切法益者本律師當盡依法保障之責特此通告　事務所安徽路十七號

律師于世琦受任青島世界書局常年法律顧問通告

本律師受任青島世界書局常年法律顧問嗣後若有侵害該書局名譽信用營業及其他一切法益者本律師當依法盡保障之責特此通告　事務所熱河路新十五號

德商寶華洋行

山東總經理

華德打字機兼文具行

浙江路三號　電話五二八五

特別廣告

總行設在德國漢寶分行於滬創辦於茲歷經廿年營業日廣信用尤著本行專辦歐美各種新式文房用具及一切筆墨臘紙等類兼中國及香港總經理大陸牌英文打字機大號及手提机現貨俱備机身之小巧組織之玲瓏構造之堅固格式之完美轉動之便利實非筆墨所能形容也倘蒙駕臨觀察則知其言非謬矣大陸機器手提與大號者相提並用字位毫無異點較他種所勝者即四十四字條符號齊全及打間機俱備三格其便捷之點誠非意料所及也

(愛納指丹)能使指甲鮮明燦爛配以纖纖玉手相得益彰出入交際場中令人讚美稱羡(愛納)分白。玫瑰。及天然色三種每購一瓶附贈去丹水一瓶但此例外犧牲為期不久賜購仕女幸勿交臂失之

(愛納)唇膏分淡紅深紅二種成分名貴香潤艷容之功誠唇妝檯不可或少之化妝品也

青島經理　漢成大藥房　各大藥房各化妝品店均有出售

遠東總經理　上海漢口路三號　純士洋行

白皮色　除雀斑

若欲皮膚白嫩。第一要毛孔細小。第二要皮下色素不沉着。否則皮膚必定粗糙烏暗而有雀斑粉刺之患。市上普通膏霜。每含酸素油質。有害皮膚。祇有

面友係皮膚學專家之新發明與衆不同。確有白嫩皮膚之奇效。搽後不必搽粉。可以終日雪白粉嫩。不現油光。能在最短時期。將雀斑完全消滅。

各藥房商店機廠均有出售

中國總經理上海北京路二六六　百昌行

購時認明「面友」二字註冊商標庶不受欺

青島代理神州藥房

北平長春堂虔製

風行華北　到處歡迎　功效之大　勝過船品　隨身攜帶　利已濟人　居家旅行　不可不備

太上避瘟散

能醒腦提神　是防疫妙藥

一感受瘟邪用涼水服之
一暈車船用涼水服之
一飲酒過度用涼水服之
一夏令暑熱聞服之
一鼻塞不通聞之

定價小包五分大包一角

無極丹

能療治暑疫　是夏令要藥

一治夏令暑熱
一治嘔吐惡心
一治霍亂吐瀉
一治卒中猝倒
一治頭目眩暈

定價小包九分大包一角

青島神州大藥房總經理

各大藥房中西藥店均有代售

流水不腐　戶樞不蠹

其故何在君自了然君之身體亦復如是體內廢料必常流動毋令堆積蓋不如此必至發酵流毒及血而起頭疼志萎食積氣脹胃呆神倦面瘦胆疾口臭性暴目光無神面色黃萎等症凡此種種但服清導丸以清食道而調肝經內臟即可保持其活潑清潔康强之狀况而後心身愉快體格壯强亦可

立致矣所以便祕必須注意治療而治之之藥又莫善於清導丸蓋其性和効大無絞痛峻瀉上癮諸弊故也河南沈旺長生藥號褚君憲章云「敝人久患便祕身高甚壞深以為憂後承友人宋維章君介紹合服清導丸諸症悉愈體復康强自是并無疾病發生矣」清導丸各藥房均有出售或向上海江西路四五一號韋廉士醫生藥局函購每瓶七角六瓶三元五角郵費不取

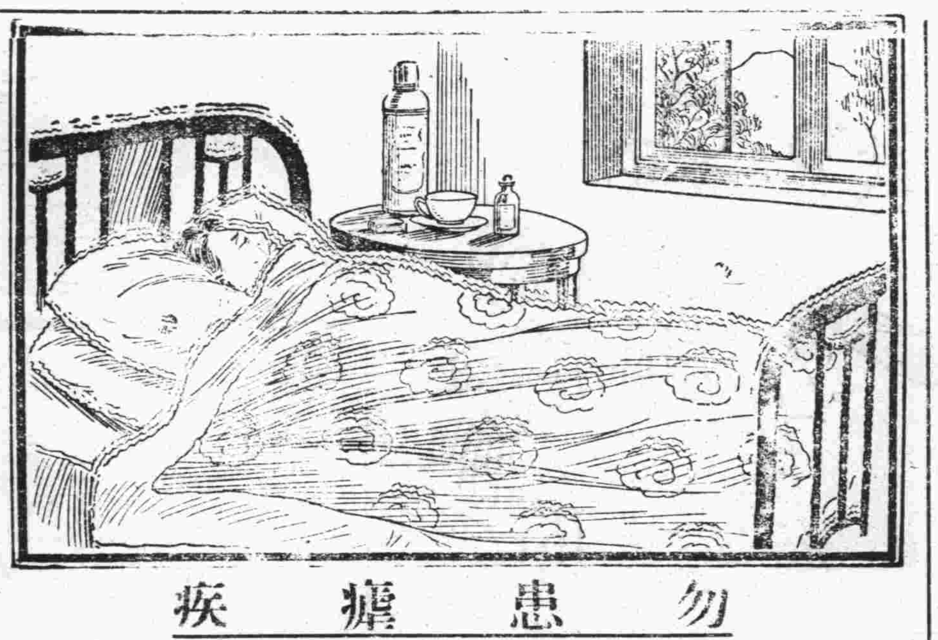

勿患瘧疾

湖南軍人戰勝瘧疾

由於服用韋廉士醫生紅色補丸

今有治瘧之藥其靈效不逾奎寧服之無不快之感且補益遠勝於奎寧者即天下馳名補血健腦聖藥韋廉士醫生紅色補丸是也蓋此丸功能速生純潔稱紅之血液在此血液之中瘧疾微肉不能生存故也嘗有多數患瘧病家服用此丸速即告愈其理由皆在乎此其中李君松柏即其一也　李君係湖南軍人現任常德桃[illegible][illegible]護連處交[illegible]員其來書云「鄙在軍界服務多年現年廿四去[illegible]患瘧甚　寒熱往來飲食無味消化不良肌瘦面黃頭暈頭疼神經衰弱歷試治瘧藥品均鮮實效後從友勸吞服韋廉士醫生紅色補丸數[illegible]瘧即不發繼續[illegible]用精神漸增體力漸益自是以還身體極佳是皆韋廉士醫生紅色補丸之功良勝感佩」

君若患瘧韋廉士醫生紅色補丸有益於君自亦若是且不特瘧疾舉凡一切由於血虧腦弱而起之疾病無論男女此丸均善治之各藥房皆有出售或直向上海江西路四五一號韋廉士醫生藥局購備每瓶大洋一元五角六瓶八元中國境內郵費不取

李松柏君玉照

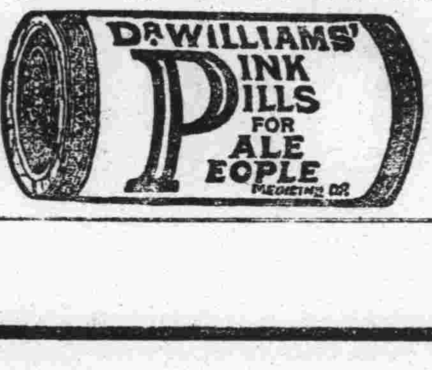

青島海軍工廠營業啟事

敝廠自創辦迄今歷有年所內部[illegible]如[illegible]機[illegible]應有盡有[illegible]對於各界[illegible]敝廠為服務社會發展工業起見[illegible]承辦各種船舶橋樑機器[illegible]價格低廉工作迅速如蒙惠顧無任歡迎[illegible]敝址[illegible]荷澤四路一號　電話四四一一六[illegible]七

淋病一盒藥

沈火山監製

五淋白濁唯一特效救星

説明

◁專治急性慢性淋多年久治不愈老白濁▷

這是華北久著盛名治淋病的唯一聖藥不是專以廣告宣傳胡吹亂誇欺騙者流此藥是從多年實地經驗得到的真效果愈淋速速快壓倒市上一般普通檀油劣劑

主治　尿道炎灼小便短促黃白粘質精糊馬口腎虛老濁纏綿不斷淋後受寒偏墜疝氣此藥殺菌清淋止濁七天之內完全斷根

功效遠勝注射內服淋藥

特製金屬盒盒上觸印紅黑二色之字以防假冒購者認清爲要

真正一盒藥盒樓

久春堂藥房　山東沈火山　大國醫士　青島國醫本科學原理之新發明　淋病壹盒藥　無論急性慢性五淋白濁唯一聖藥　總發行所天津日界橋立街南路

定價小盒兩元大盒四元

麝香化血丹

乃是婦女救星神奇效驗名馳各省此丹專治婦女經閉不通三五個月不見氣衰血塊面黃肌瘦嘔吐惡心腰酸腹漲肚大成形鬼邪胎病子死腹中不下婦女乾血雜疾癆病只用一付立下重者三付百病化爲血水保險元氣不傷破血化痞孕婦忌服每付二元加料四元不必行針吃藥腹中疴塊立消

山乾坤氏　化癥膏

此膏力能攻堅化塊降瘀血生新血破癥結化積聚專化婦女食塊氣塊寒塊化結腹痛白帶氣積乾癆七八結癥經閉病塊貼此膏由堅而軟由軟化消百不失一定價小貼三元中貼五元

總發行天津久春藥房　總路日租界橋立街

青島分銷處　福海藥房黃島路十六號　太和春金鄉路十二號

敬啓者本醫士王金書由警廳考取即遨遊四方活人無算凡有疑難各症一經醫治無不着手成春並世傳八法神針眼科喉科七十二種危險各症無不藥到病除應驗屢奏效茲又悉心研究不惜重資親自配合五種丸散均經試驗百發百中之聖藥已呈明警廳經醫官化驗無毒准予立案推銷外特將五種丸散名目開列於後以便患疾者就便購服爲盼

益壽戒煙丸　此丸專取貴重藥品不寒不燥悉心配合善能代表鴉片海洛英嗎啡一切毒品不但抵癮且能戒除眞神藥也

清血化毒丸　此丸專治一切楊梅疳瘡魚口便毒五淋白濁一切危險之症一經試服定能藥到病除還勝于六百零六百倍也

婦女至寶丹　此丹專治婦女百病月信不調諸虛百損赤白帶下乾血癆症以及久不受孕服之一月定能叶日夢熊爲

心腹止痛丸　此丸專治九種心腹諸痛一切虛實寒火傷食等症普能立刻止痛試驗屢效

經驗防疫散　此散專治一切霍亂吐瀉虎列拉各症每當夏秋之交列盛行來勢兇猛一經試服即能起死回生

青滄總經理[illegible]堂

經售處　青島中山路長春堂　東鎮山西路東藥房　雲南路衛生堂　平度路天寶通堂　青海路和新堂　李村又新堂　台東鎮泰和堂　河南路民生堂　西鎮人和藥房　李村天房　北京路萬福堂　聚福和號

總發行山東膠州西關打水巷

保壽大藥房啓

X光線　齒科　外科

鈴木齒科醫院

青島觀海一路二十號　電話二一〇四三番

青島青年會招生　英文科　打字科　數學科　國學科　即有詳章函索即寄

新鮮羊奶出售　德國飯店　觀海路廿三號　電話三九五七

大同餘記西菜館

本館開設大沽路專門西法大菜歷有數年深味讚適荷許用遠厚意起見特聘高等廚師細心研究調口務期各界招待格外週到以備各界宴會嘉賓之需倘蒙惠顧無任歡迎

早茶八毛　午餐一元　晚餐一元二　零點　大湯二毛五　大菜每三毛　點心二毛

本館主人謹啓　電話四四四二　四九三一

天寶銀樓

專兌上字十足赤金精製金銀首飾器皿選辦珍珠翡翠鑽石兼收各國金幣砂金

膠州路三十八號　電話二二四四號

萬寶銀樓

本樓甲字十足赤金加色紋銀時樣首飾眞珠寶石鑲嵌玲瓏中西器皿價格從廉

北平路路北　電話二七七八號

（成文堂筆記書局）

總局天津路　電話四〇六八

分局高密路　電話四七二五

經理　發售

商務印書館　中華書局　世界書局　北新書局　現代書局　光華書局　南京書局　神州國光社　亞細亞書局

出版　古今書籍　儀器文具　體育用品　中西眼表　學校簿册　美術畫片

各種教科　辭典英文　詩集文集　小說雜誌　湖筆徽墨　銅鼓洋號　風琴簫笛　自來水筆　各種掛圖　美術卡片

到嶗山去避暑！

比牯牛嶺涼爽。比莫干山偉大。比北戴河美麗。比青島市節省。

唯有柳樹台嶗山大飯店最相宜。

每日西餐三次，晚茶一次，每客只收大洋五元

市內接洽處中山路一六五號中國旅行社　電話四九一一號

房屋出讓

茲有坐落龍山路洋式樓房三坐各有房屋十餘間內有附設汽車房兩間設備齊全佔地十餘公畝或較大數均有增築房屋之餘地現因房主離青他往情願出讓任憑選購如有合意者請駕臨龍山路新八號樓上方姓接洽

大連汽船出帆

△大連丸　奉天丸　大連丸　十月二日正午入後五時出　十月六日午前十一時入・正午出　十月八日午前七時入午九時出

△青島丸　上海丸　大連丸　十月二日午前七時入正午出　十月七日午前七時入正午出

△奉天丸　芝罘安東　濟通丸　十月八日午前七時入八日上午八時出

△天津丸　博津丸　十月八日午前入午後五時出

電話　二七七號支店長　二一五六三號輪船出　二二一三三六號客輪入夜間

大連阿波汽船出帆廣告

大連第十六號◉　共同丸　芝罘　十月八日來十日開

威海第廿六號◉　共同丸　十月六日來八日開　仁川直行

阿波共同會社代理客票　售票處長安路五十號　電話二六二一四號

特別啓事

啓者本公司在中國各大商埠辦理保險已有多年久爲紳商所信用茲爲便利營業起見凡有華人保險一切交易特重託（泉記賬房）代理保費格外從廉設有不測無不迅速賠款如蒙惠顧請與（泉記賬房）直接洽可也無不歡迎圖銘泉的圖章作中保一概無效恐未週知特此聲明（泉記賬房）現寓郵縣路三號同興北棧內三井水火保險公司敬啓　電話四三五三號

Pebeco Tooth Paste

Nivea Skin Oil

德國　培被口牙膏　愛味阿潔皮油

培被口牙膏之所以異於他種牙膏者在其能消滅口中菌類不傷口腔之粘膜與牙齒之磁面其功用能保持甚久

又愛味阿潔皮油功能清除毛孔內一切污穢使血脈流通强健皮膚等功效不勝枚舉至其芬芳清爽尤其餘事欲保持健康者曷不試之

各大藥房均有出售

青島批發經理德商方濟公司　取引所十二號　電話四七七二

中國山東烟公司出品

▲價廉味美▼

泰山牌香煙　老虎牌香煙

地址大港一路　電話三三三一

新製各種機器

本廠開設青島歷有年所出品精良向蒙實業各界所讚許茲爲提倡國貨發展實業起見特製六呎八呎旋牀機新式析齒機大壓力機腳踏鐵葉信機各種保險銀櫃頭號切麵機彈花機機身堅固使用靈敏並製各種機器零件不特在舶來品之上且價格尤廉如蒙惠顧無任歡迎

青島廣西路二十四號　利生鐵工廠謹啓　電話三九三九

美女牌葡萄乾

請認明美女牌商標

美女牌葡萄乾。富含鐵質。味甜略酸。小孩食之。比普通甜食有益。因其能補血助消化也。

中國總經理　美國葡萄乾公司　上海廣東路三號

律師盛家艮代表英商震寰織造廠綸昌漂染印花公司聲請注意僞造商標

據英商震寰織造廠代表聲稱本廠所出各色綫嗶嘰及花頂綢花標漂布棉織品均由綸昌漂染印花公司用七玫瑰註册商標運銷各省已歷有年花樣新穎顏色鮮明久爲各埠批發商號所樂銷近因青島市即墨路劉姓商號意圖欺騙他人藉得厚利在海泊路元田印書館用七玫瑰商標假樣訂印僞造英商綸昌漂染印花公司七玫瑰商標二千五百套於本年二月二十八日由本分公司職員查獲依法告訴到案業經青島地方法院第一審判決依刑法第二百六十八條規定將劉某判處有期徒刑二月併科罰金一千元在案乃本公司因被僞造商標用於劣貨之上低價出售以致銷路頓減頗受損害已經提起賠償之訴當經本市商界陳竺二君出爲調解再三要求僞賠償洋三千元撤回民訴本公司所印七玫瑰商標印工精良顏色鮮明花紋清晰僞造者顏色淺淡花紋穢浮一經細辯眞僞立分誠恐仍有奸商利用僞商標推銷劣貨各埠批發商號及用戶受其欺騙用特聲明須知此項已經註册之商標嗣後如有僞造或明知僞商標之貨物而販賣者一經查出即屬擣成妨害農工商罪當自依法請求究辦委託代表登報聲明務祈各界注意是幸等情前來合行登報聲明如右

△盛家良律師事務所青島中山路一六六號電話五二九七號

△英商震寰織造廠青島分公司芝罘路一號電話三八七零號

註册商標

優等國貨

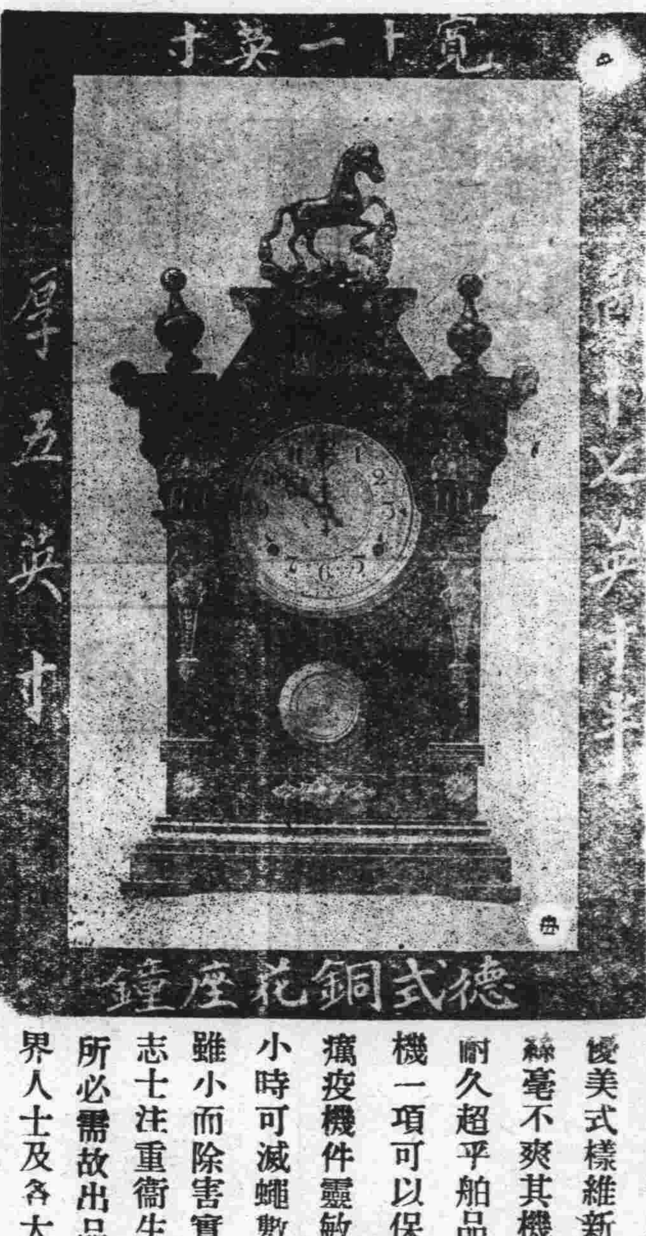

敬啓者查我國工業素欠研究於是舶來品日見繁盛倘不杜漸防微加以抵制將來外貨傾銷利權外溢實不堪設想敝廠目擊時艱爲提倡國貨杜塞漏卮起見是以有造鐘廠之組織（地址）在山東煙台法院街路西不惜重資特聘專門造鐘優等技師精工監製各式座鐘掛鐘及滅蠅機等以應市道而廣招徠所製各鐘裝璜優美式樣維新準走十二日絲毫不爽其機件堅牢使用耐久超乎舶品之上惟滅蠅機一項可以保持衛生免除癘疫機件靈敏捕蠅迅速一小時可滅蠅數百餘頭爲物雖小而除害實大更爲國內志士注重衛生提倡國貨者所必需故出品以來頗蒙各界人士及各大鐘表行之懽迎今爲抵抗仇貨設想不惜廉價出售未恐我國幅幀廣大各埠愛國志士未能週知故特登諸報端以供瀏覽如蒙惠顧請認明雙馬業字商標逕來敝廠定購或向敝廠各代理家購買均可倘有定製特別式樣者請即來信定能如願以償特此聲明

山東烟台永業造鐘廠謹啓

青島總經理中山路二十三號同順號　電話三〇五號

第四號
主編者荒沙社
文責由本社自負
通訊 青島市四方三三號

目次

荒沙自鳴
夢影……青
日記……蘭蓀
慚愧的一霎……蘭蓀
黃昏海上
檢錄……蘭蓀
秋曲……曙霞

荒沙自鳴

荒沙是什麼呢？荒沙是幾位同人和出校，在校，他校幾位小朋友，相互研究文藝，蒙本報社的允許，挪出如此一地，每星期四發表文藝著作的一個地方。在這裏乾脆談文藝，或研究點教學訓導事項，其他是一概非研究重心，而且不是研究的一枝一葉。

編者與本報，有長時間的友誼認識！因為在東北時，就愛這份鄉梓的新聞。他會為我宣佈文藝，他會為我，影印內心的牢騷，此外又一毫沒有了。此次一本前心進行——研究文藝——荒沙純象徵了一無所有，部分的，以為得錢——再低些說造什麼勢，成什麼力。我們沒作着那樣一個夢哪！以研究文藝為背景，以發表作品為對象！」乾脆是如此這般，不謂腦神經過敏的朋友，作抬高價值的估量，荒沙之為荒沙，荒沙是顯然地代表了！

二十二年九月

夢影

青

（一）

留着吧！
這一絲心痕，
深夜中，
月斜時，
織成了夢影。

（二）

山中黃昏時，
烟雲迷漫中，
伊幽幽的獨有走上歸路。

（三）

渺茫中，
走入山谷裏，
伊徬徨，驚顫而恐懼：
忽的烟消雲散，
照遍了林間溪內；
一縷幽咽的歌聲，
擊動了伊的心琴。

（四）

是美，
是愛？
是自然的莊嚴，
是山靈的嘆息？
低笑，
微呻，
沉沉的叡入夢境——
一瞥間，
萬緣都清；
醒來時，
只有山月淒冷……

（完）

日記

蘭蓀

五，三一，晴，

近兩天來，心裏又怪悶的慌，在沈悶當中，又把記日記的事想起來，從今天起，再往前記；看。昨天一夜雨，失眠症重現的我聽了個够。在被子裏嚼着一角錢二三十枚的薄荷糖有一種特別滋味薄荷糖的來源，是在四方公園門前的小水果攤子上買的。來家後沒有正式宣佈，所以別人總猜不透我口裏吃的什麼。這是我底一種脾氣，我愛吃的怕別人分份。人家說我小孩子氣，那知道我這是揚朱哲學。並探討了一會「協定」的意味，才睡下，乃洪來信，引起我想他們的信念，更悶了一刻多鐘。間接想起誰我的焦月如夫婦。雨後的浮山，眞格外嫩豔，藍得比秋天的晴空還深。馬馬胡胡地過日子，來得死而有味；本來誰准許誰不馬胡。街上的摩托車使人感覺可怕，這是物質文明下的先鋒，也就是宣傳者。嘴巴上的鬍鬚，偏不瞭解我底經濟狀況。在這種大銅元和金磅一樣花的時候，他又出來和我挑戰，眞不如天生光嘴巴「老婆嘴」來得免去許多糾紛。

六，一，晴，

偏是多夢，夢中套夢，眞是入了迷魂陣，蘇醒了四五分鐘，才判定我是醒來。河北和平了；這消息有兩種難為情：一，長城附近，不許有中國兵，滿洲國已得保障，收回一事，沒有年月日可指望，祇好禱祝着「內心的覺悟」，二，被人破壞，無代價的作為罷論，眞叫人痛心：城下協盟，眞是歷史上永久的瘢痕。

馬馬胡胡過，馬馬胡胡混，自掃門前雪，不管他人屋瓦上霜·可是這種年代·自掃門前雪，也是不容易的事。

一陣感覺不快，恨不找着竹亭們，大喝，大拉，大唱，以消融胸中重塊。一巨觴，行經案上，持刀一揮，首軀分裂，心中為之大快。

今天又要收到薪金啦！算算！淨了！「不忍言之，言之痛心！」腦汁實在不值錢！越窮越覺得精神沒有寄託，加上訟事成為家累，覺得人生忒也空洞！

給月如一信。

二，晴，

午後同了朋友到市內看電影，哄動一時的教育部評定第一的自由之花，很榮幸的以四角代價，得觀光了。按此片大致尚好·不過：一，有幾處表演姿勢，太近歐化，尤其是飾陳公岳的那位，着了華裝之時，舉動殊有笨重地方。二，飾俞鴻的那位女士，沒能把意鴻的個性充分表現出來，在困林大平時之笑，造作氣太顯露了。各演員不見得十分生動確是仍含「上塲香」的病痕。

離開戲院，我們三個人，在柏油大路上，沙沙沙地走。月色是被雲掩了，若沒有電燈照着和人聲呼應着，我想一定是一個黑夜的漁村。至四方已十時，買燒肉，酒；三人又過了個一初一十五的光景。

三，晴，

為了糧活計，忙得頭昏眼花。晚與劉君談中國教育，達兩小時，聊紓抑鬱之精神 臨睡時精神又極愉快。

四，晴——下半天陰和刮風

午前甚勞頓。

午後赴東鎮觀舊劇，和官五同去的，在戲院遇，順章，甚快活！演寶蓮燈，至二簧快三眼——昔日裏——一段幾乎塌台無足取。官五要去逛雨號砲台上的廟，正遇細雨飄絲，作罷！晚理髮，後；頭腦清楚好多。因訟事聯想到中國底司法衙門。懊惱些時。

五，

午後降雨，精神極萎靡不快。

六，

雲像膿一般在天空中湧動着，雨像扯破了的蛛網，隨着風一絲二地動搖着。太陽，有時會從雲隙出露顏面，格外惹人愛和怕他再遁去。

想着研究點法律，好明白明白這個毒蛇的壞處和吃人術：可是，我想他本身不會壞，又是個無生機的，怎麼懷的呢？吾……

——廿二年也——

（完）

慚愧的一霎

蘭蓀。

陽光是最討懶的東西，他似乎專合我作對，這是由經驗而知·；假設我若有同他衝突的勢力，提出「備忘錄」來，也有三五十篇吧？

今天三下多鐘，正在坑上度過密月式的那樣甜的夢中，這種迷離工作，是我到青後，唯一的，不料想陽光被把我從那「秀麗的山林，古樸的茅廬」中拖出，而仍步入於冷酷誹笑的惡流中，任意叫罵，也是無濟與事，只好激洗，吃飯而上工了——

我有最可恨的癖，烟癮——本是我喜雪茄，可惜我沒有和雪茄，要好的資格：所以五分錢十支的馬鈴牌咧，別墅牌咧，也就很夠享受的了。

天可憐見，腰裏的錢，那「不名一文」的狀況，已有多日了，馬鈴烟，也比十元大洋一支的雪茄，等其身價了，在工作塲所裏，本來想使有烟的朋友，繳納點小稅——可是「天亡我也！」他他都沒有來；以好，搜！——搜也不見一些碼子！心裏十分急，幸而今晨天冷，沒見得流汗！

自搜！在褲袋一角下蜷伏着一支長有一寸長的烟碼子，善極了，的確喜極了；我用二條手指，轉輕地把牠啓出來。擦！火柴在火柴匣上這樣嚮了，現在這烟碼子，還噴着烟——不過牠已燒着手上的肉了——；

廿二，九，一九，晨七時四五分。

黃昏海上

七截三首并序

冷冷西風，拂掃宇內，於百感交胸，極度無聊時，寄徜徉海濱，以消積悶，此予去歲流浪野莊之生活也。彼時曾成詩數則；稿已遺失，今復追想錄出。

一·

西青知魏傍青衫，柴染遠山落日銜。羇手長吟誰是伴？銷魂海上動孤帆。

二·

七尺羞爲馬首瞻，瀟瀟海風雨無嫌？忘輕覺衫冷，海角金波浴！歸玉蟾

三·

檢錄

蘭蓀。

身是斷蓬一味憨，迯遭地北又天南；雄心已作東流水滾滾凶濤未敢探！

廿一，秋作廿二，秋抄

——小學生九一八日的日記——

一，——徐學君——

今天又是九一八國恥紀念了；想哪，九一八的東三省，是多麼悽慘；那東三省的人民，被日本摧殘的十分可憐！……失了！眞的失了！眞是可恥可悲的事啊！

二，——胡玉瑞——

今天是九一八的一天，所以我作日記用鋼筆蘸藍水記下來，以便注意想着。

三，——劉洪廷——

啊！這等國恥，是何日能免掉的啊？同學們！若想做一個救國的青年，要努力用功啊！

四，——杜恩德——

唉！「九月小，十八日，」我在撕月份牌的時候，但見到的九一八日，不由地想起二十年九一八的大事變；但，怎麼這上面不帶有九一八紀念的標記呢？唉！眞是……

五，——單亦進——

這樣的紀念日；怎麼今年又舉行呢？啊！我想「這九一八眞要永存下去嗎？」從日本佔據東三省並且把熱河又丟失了·國恥更加了一層·我想！「今天舉行了這個紀念日，下年再不願意舉行了！」……

六，——張浚霄——

我起身後，想起今日是九一八紀念，想到這兒，便低下頭來……

七，——劉延年——

唉！九一八，又是……二年末三年頭了……在這二年裏……

八，——附成義——

……我覺得非常羞恥，天氣也顯得非常淒冷——

唉！九一八………

——九一，九，檢。

秋曲

曙霞

如我還失學的無能者，
在這人間還有什麼趣味，
我失却了奮鬥的精神，
只有憤恨……

× × ×

我憤恨，
我憤恨失學之神，
為什麼寄附在我身，
啊！我實在無法驅逐，
只有憤恨，悲傷，痛苦

× × ×

悲傷，傷心，流淚，
便可洗刷目前的命運？
……

× × ×

時鐘仍在「的得的得」的奔行，
階下的秋虫仍在悲鳴，
偶然從窗檻裏吹進一陣涼風，
吹的燈燄兒閃爍不定，

× × ×

啊！
這閃爍不定的燈，
正是我的生命！
因為我這離墳墓不遠的命運，
與這閃爍不定的燈兒相同。

× × ×

在這深深的秋夜，
月兒已經不見了，
大地漆黑蕭條，
只有秋虫鳴聲悲悲切切……

× × ×

完了！
雞叫了！
天明的信又預告了！
一九三三，八，二十一，夜于四方

愼德成 廣告

啓者本號爲應各界需求起見特由上海運到時新綢緞綾羅摩登絨呢用作秋季衣料最爲合宜如蒙賜顧便知言之不謬也

中山路中市 本號主人謹白 電話三七二一

洪興德綢緞皮貨莊

韶光易邁夏去秋來今爲酬謝顧主特由滬杭採辦各種新製服呢及應時新式綢緞標緻奪目刻已到齊備製餽送禮券以供社交如蒙賜顧無任歡迎

海泊路中 電話二五四八號

本號主人謹啓

咳嗽藥水說明書

祕製

祕製咳嗽藥水爲本藥房所獨發明之化學藥品以之治氣道各種痰症及發炎等患非常靈效蓋性能化痰宣氣止咳開竅凡患咳嗽而痰不易吐出以及乾嗽久咳胸膈疼痛用本藥療治立見痰化氣平吐出甚易疼痛全消一切黏痰皆化爲水痰化而咳亦自止誠爲咳嗽治本之靈藥也

主治

新久咳嗽 哮喘氣逆 老積頑痰 痰迷心竅 百日咳症 傷風咳嗽 痰核痰塊 鷺鷥咳嗽 肺癆險症

服法

本藥氣味甘芳性質和平無論男婦老幼均宜服用孕婦不忌 分單雙料二種

成人服法

單料一日三服每服一格
雙料一日三服每服半格

小兒服法

單料一日三服每服半格
雙料一日三服每服四分之一格

青島中山路二十三號 共和大藥房謹啓 電話三〇五三

名醫張永濤眞不愧之聖手

醫師

啓者敝人身患關節發炎疼痛難忍步履艱難曾經許多名醫診治未見效偶閱時報正報民報見有鳴謝名醫張永濤之廣告謂張君保醫科大學畢業全國醫學研究會會員歷充院長二十餘年研究內外產婦小兒皮膚花柳眼鼻咽喉刮割等科二十餘載經驗若何豐富醫學若何湛深凡就醫者無不著手成春再初疑之以廣告性質不無溢美浮詞故未即就醫師繼恩有病醫濫求盡往試之及就診後服中藥二帖往射退炎藥針一打果然病苦消失精神煥發身體健康較前增進悉如醫師所言吾始知張君醫學精深研究有素視力准確用藥恰當固有鳴謝醫師之廣告所不能盡道者張君在江浙間素有醫師聖手之稱醫界泰斗之目長不愧也吾爲此言非張君鼓吹非爲張君標爲爲我患病同胞訪求名榜而未得者一報福晋耳張君現寓青島天津路元善里新十一號二層樓上門診一元上午八點下午三點止出診二元星夜加倍車資另給路遠另議借用電話二〇〇六號急症隨請隨到鄭城路北三興里三號愼思齋主人謹白

福順棧

洋廣雜貨 化妝香品 應時用品 彩鳳羨青

◁中山路五十六號▷

電話（三七一一二）（四〇五七）

神良氏渤龍丸

實現理想 驚人發明 止咳潤肺 特效聖藥

新久咳嗽服之立愈 萬惡頑痰服之立除 肺虛劇咳服之立平 氣急哮喘服之立愈 傷風咳嗆服之立止 夜咳難寐服之立睡

奇效如神 立試立驗 服法簡便 攜帶便宜

青島總經理 李村路天津路 神州大藥房 總支店

濟南經理 緯五路 神州大藥房

神良氏藥廠監製

每瓶大洋一元二角

附設神州醫院診病簡章

神州大藥房（李村路）

一，統治內。外，耳，目，口，鼻，咽喉，皮膚，花柳，婦人，小兒等科，

一，診病時間，每日上午八時至下午八時星期照常，

一，門診費免收，市內出診費二元，夜間加倍，

一，注射清血藥針，有二元及四元五角兩種，

一，本院精醫白濁，性質慈善，醫法精良，無論新老白濁、均可負責包治，新淋注射三針，老淋注射四五針限日治癒，信用擔保，不效還洋，每針三元。

國民政府衛生部登記 醫師張松巖

國民政府衛生部登記 藥師張國良

兒女成行

婦女成閨後，兒女成行，不惟自感快樂，且能得家庭天倫樂趣，若身弱老病，月經不調，自然不易受孕

△麟鳳調經丸

調補兼施，功效神速，能溫子宮，調經活血，有病者服之，自然容易受孕，不難兒女成行矣，

△麟鳳調經丸主治各症

一治經期不准或遲或早　一治發育不全先天閉經
一治經期不調或多或少　一治多年不調來往無時
一治經來不定或來或止　一治月經閉止逆行倒經
一治月經困難小肚疼痛　一治經血不足悸怔忡驚
一治貧血面黃經色黃淡　一治月經短少數月一行
一治晝夜潮熱經色紫赤　一治氣血兩虧赤帶白帶
一治經行肚疼大便閉結　一治產後血虧經期不正
一治經來不止頭暈眼花　一治經血積滯腰痠腹疼
一治受寒經閉不能生育　一治似孕非孕月經不來
一治結核瘰病月經阻止　一治子宮虛冷多年未孕

青島 李村路總店 天津路支店

神州大藥房經理

大仁堂 立愈久淋 白濁丸

完全保好 證明無效 一准退洋

敢稱治淋神藥服用非常簡單愈淋非常速快無論新久白濁下淋尿後淋滴腰背虛老濁經年不斷用過千方百藥不好洗療注射無效此丸只用一盒立愈奇方奇藥與市上各種成方藥確有所不同男婦淋病完全包愈小盒二元大盒四元

消毒大王一掃丸

此丸効力非常之大凡是男女染毒之症發生軟硬下疳腫痛毒串骨筋痛老毒不清淤毒不淨皮膚瘡癬一切新舊毒症遍治不好打針無效即服此丸其毒立從二便消出一掃淸完永遠除根每盒二元另有詳章此藥北京各界馳名實有特別效驗

調經止帶丸

一盒保好無效退洋婦女白帶久而最傷元氣月經因之不調百病因之而生面黃飢瘦飲食無味有時燒冷腰腿痠痛肚痛赤白帶下之症一盒保好

每盒二元服法另有詳單 常服延年每服四角

北京 張氏保肺丸

潤肺化痰定喘止嗽寬胸順氣立見神效不問男婦老幼年深日久勞傷咳嗽吐痰代血夜不安眠咳嗽不止一切風寒咳嗽等症服此一付立劾三付斷根每付大洋一角

大仁堂 婦女破血丹

此藥專治婦女經閉不通數月不見腹中積病左右條大塊血聚成痞肚大成形血蟲症鬼孩死胎內邪神病一切雜疾腫病凡婦女血水不見之病千方百藥治不好此丹只用一付其病立下重者三付百病化爲血水元氣不傷百試百驗每付三元

調經養血 保眞丹

婦女常服永保平安安胎種子中之寶

專治婦女經血不調月經前趕後錯經期腹痛血色不正病塊崩漏白帶下寒流白肚腹墜痛腰痠腿疼兩脅發脹胸膈滿悶嘔吐惡心食涼淤血成病左條右塊氣短神虛頭暈頭痛四肢痠軟血兩虧千後發燒作冷面黃飢瘦不思飲食日輕夜重自汗盜汗身體素弱產前產後失調作病或姑娘經閉乾血癆症服此丸立服立效一切新舊經血不調百病皆治藥到病除常服此丸調經養血滋陰補虛安胎種子最稱女界寶丹服法另有詳每單付三角半打壹元六角一打三元外埠函購加郵二角

開竅耳聾丸

不論男婦老少遠年近日耳聾耳底耳痔內蟬鳴有風聲或因幼小耳底舊根或因槍炮驚傷或因腎虛病後失調一切耳竅不通不靈之病用過中外各藥不好只用一小料一元二全料四元 只福海售

心胃氣疼丸

不論何種心肝胃痛氣疼胸疼肚疼反胃吐酸脹膈飽脹食入即吐積痞痞塊等症多年老病服用此丸解鬱舒肝寬胸順氣痛疼立止凡由飢飽或急氣多得之病三付准好每付二角一盒六付一元只福海售

青島分銷處

太和春…金鄉路十二號
萬春堂…高密路六十九號
福海藥房…黃島路中間十六號
德豐永…博山路中間路西六十三號

北京 大仁堂藥房 分銷處

烟台分銷處…福記銀樓南門大街
濟南小緯六路
外埠函購加郵二角寄信濟南大仁堂
博山慶雲莊稅務街
濰縣衛生堂東關地瓜市街

京平醫院

敬啓者敝院業經籌備就緒專請素有經驗醫師分科治療疑難各症病房清潔看護週到所有愛克斯光太陽燈及各種電療器具莫不應有盡有對於戒除鴉片嗎啡尤爲神效限期斷絕急慢性淋及頑固等症均以最新療法

診例時間 每日上午八時至十二時下午二時至六時星期日及例假概不停診

科目 內科外科小兒科眼科耳鼻咽喉科產婦人科皮膚花柳科

收費 門診一元復診免費出診五元遠者另議夜間酌加住院每日二元至六元藥費在內

醫師 賀書年
醫師 江心從
女醫師 王俊德
院長 王世均

特請富有經驗產科醫師孫明玉女士專任接生

◀院址▶……臨清路九號 第三公園左側 電話五二二六六號

鷓鴣菜

小兒瘦弱服肥壯·小兒夜啼服安眠·小兒疳積服即愈·小兒吐乳服即止
小兒豐滿服歡笑·小兒受嚇服定驚·小兒溼熱服即愈·小兒瀉肚服即愈
小兒便結服即通·小兒盜汗服即止·小兒胃呆服即開·小兒痰多服即化
小兒每月服一二次·能保小兒週年平安！函購郵票十足代價

（此菜每包大洋一角每盒大洋四角半） 青島至誠藥社電話五一七五號轉

贈鷓鴣菜實驗報告彩色精印（面索分文不取）（函索附郵二分）

總行 廣州市一德路 宏興大藥房

總經理青島東平路南首九如里隔壁至誠藥社 歡迎本市外縣分銷批價公道

分銷處 青島：華北市場振華商店·及各大藥房，掖縣萬誠號 濟南：萬聚昌大同志中山書店·腥縣棍源德周村棋杆胡同鮑寓

考槃雜話

凡僧

這次日本兵在塘沽强佔了我公安局，又用飛機拋了幾枚玩笑炸彈，炸傷了幾名華軍，據日本武官柴山說，因係誤炸，所以向我方表示他大大歉意。

本來的，人非聖賢，孰能無過，事實上不幸一時發現錯誤，拖是拖不回來，拉也拉不回來，要想求對方予以相當諒解。惟有唱一個肥諾，致一個大歉，表示一下完事不過這是僅限於普通方面的事至於碰到軍事上面，似乎這種錯誤發生不得，因為軍事是特別的，人命是至重的，這方略略的錯誤一下，對方便要犧牲若干會吃飯的好人即；便一萬個不幸的不幸而發現了，也似乎不應當這樣輕輕鬆鬆，張開尊口，道了一個大歉，完結大吉。

然而話又說回來了，從盤古御世，首闢鴻濛以來，日本老爺對於我們貴國，向來祇講强權，沒有公理，祇有錯誤，沒有道歉，拿過去的事實說，佔了四省土地，沒發一句謝言，殺了若干華人沒放一個響屁，惟有這次小而又小的幾條人命，柴山居然特別客氣，向着我們表示起歉意來了，這豈不天翻地覆；成了不講理的世界了嗎，眞是豈有此理……

一封公開的信

劉梅村

樸齋先生：

前蒙介紹，昨已與劉希三先生會面。復蒙轉寫介紹，將該書寄上海會文堂經理徐寶魯先生評閱矣。茲將致徐先生函錄後：

「弟抄存友師所著冰心隨筆遺稿若干卷，每欲訂正無人，抱荆山之璞，痛哭待剖久矣！茲承青島中華書局經理劉希三先生介紹，寄呈一本，乃既苦雕板無資，又苦傳播問世，嘉惠來許，平性行，及此書內容大端，著述原委，開列於左，幸垂覽焉

（一）此書共三十五卷，為壽光楊麥齋先生之一種筆記。先生蓋由舊學而轉入新學，復由新學而回憶舊學，縱其思想變遷所之而信筆寫出之一部思想史也

（二）此書前半，大概談人生哲學，後半大概談歷史哲學；談人生哲學處，宗孔老，談人生哲學處，宗章實齋亦間有討論諸子及顏李躬行實踐或雜涉他著處然篇幅實寥寥也

（三）此書前五卷為先生改訂本，其餘悉為未定稿。又改訂本係在三十二卷成帙後所握筆．以大病中止．未竟全業，其末三卷，則病餘之絕筆也。

（四）此書改訂稿既在三十二卷成帙以後，故卷數雖屬在前，而思想實貫徹全書，殆若通論者然；其餘討論，雖不分部類，其實亦大似於各論矣。

（五）先生性迂拘，遵守禮法過嚴，實深受拘禁之苦，五四以後，受思潮播動，提筆便攻擊宋儒，不遺餘力；而對於新黨，－新文化派－又多不滿之詞；其不肯苟同，有如此者，亦足表見先生嚴重之人格矣。

（六）此書不討論含時代性問題，即間有與人書札，亦悉為研究學術之作，故酌酢筆墨絕少。據先生自言，「故交中有書已存稿，後因人格墮落，而復行扯去者，」惜墨如金，於此亦可見先生交遊之不濫矣。

此書若無出版價值，祈即郵還，若有出版價值，當另函商榷也。」

將來此書若果問世，兩先生介紹之力，有足多者。新將此函公開從復副刊披露，借以表示弟對兩先生的謝忱。即頌

公綏。

生存

石崙

（續）

不久，他染着時疫了！那天下午，是一個不幸的下午，他回來了，一副蒼白色的臉，額角冰冷得一身汗也沒有，跑進來懶洋洋的就倒在鋪板上；我驚呆了，我問他，他祇對我說了一聲；「……我；；不好過呀！……」就昏昏的睡過去。

「晚上，他仍是蒼白色的臉。一句話也不說。我急得滿屋亂轉，我兒子也嚇得亂哭，天呀！我們窮人是請不起醫生呀！這一夜，他人事不知的昏迷着，我呢？睡不安枕，坐不安橙；；；半夜裏，我摸摸他的額角，摸摸他的週身，要不是他還徐徐的在呼吸，我簡直要號天痛苦了。

「第二天．我找着些銅板買了瓶「救濟水」冲給他喝，他喝了，但是，沒有那「起死回生」的效力，他仍舊是緊閉着嘴唇，仍舊是不說一句話，由他眼睛裏射出來的，祇是微微的兩綫死光，癡癡的釘在我和我的兒子身上；我沒有一點法子，我祇有暗暗的流淚……。

「天呀！不行了，我的丈夫不行了啊！他染的是時疫，不可救藥的時疫，就在這一晚嚥，他不說一句話，他丟下了我和兒子；；死；；去；；了」！她說到這裏，已經是聲嘶喉哽了。

「唉！可憐！可憐！後來你又怎麼樣呢」？他替歎息，也流了幾滴憐憫淚。

「……自從丈夫死去了以後，我就帶着兒子在乞討中過生活了，老爺呀！那地方連乞討都不能立足了，他們都在厭惡我，痛罵我；「年紀輕輕的不去找活做，反來東討西要，天天來囉唆，可惡的傢伙，滾！滾開些」！我祇好帶着兒子又跑到這大都會裏，原來的意思是想找點工做，可是；；」她說到這裏，視線轉移到兒子身上。

「可是怎麼樣呢」？他沒有明白她的意思，他質問着她。（未完）

幻戰、、

家菭

聽啊！四面的炮聲；，駭叫，哀鳴，更在戰雲密佈的空中，幌出了幾架航空的利器；飛艇！這時，只有轟轟隆隆的聲響；，顆顆炸彈，應聲發光、隨聲跌倒的兵士，還在叫苦；悲傷；呻吟着；在這槍林彈雨之中，發現了無數的難民他們叫苦的聲音，溢發澎湃，遠處的火光，映出無數的大炮，機槍。看！機槍的掃射，炮彈的轟炸，害苦了：無罪的良民；唉！同胞們；歇歇吧！停停吧！青年時代，為牠們犧牲了一切……？不要無味的慘死，做了它們的偉勢；請你留着餘力，好為我國家爭光！那才能：萬古流芳!!

狂瀾

超湘著　一六五

第十二章　大流血的悲劇

（一五）誰沒看見個支票？

已經是下半夜的兩點鐘了，遲廳長才和豬股分手，回到家來。三姨太太已經沈沈的入睡，方桌子上排着散亂的牌九．想必姨太太悶了．自已在演習牙牌神數。老媽子，瞇的兩眼像是睡的，送進一壺熱茶來，問一聲老爺吃點心不吃，遲廳長說了個不字，她就回轉身輕輕的把門掩上，被赦一般的睡覺去了。三姨太太的兩隻雪藕似的胳膊．全露在繡着鴛鴦戲水的大紅錦被以外．遲廳長給她把被條拉一拉蓋了一下．便順勢的在她腮上吻了一個吻，忽忽的就躺下去．要想入夢．却不曉得是怎末個緣故？老是睡不着。越要牠睡，腦筋越發不聽他的命令，豬股的笑臉，矮鬼藝妓美代子的紅唇和白腿，濃鬚强不笑以為笑的表情，像演電影一般，在遲廳長跟前表演。他越想越興，他想到豬股親自說：只要事情辦成，隨後還有六萬塊錢的報酬，他又想起豬股先交給他的那兩萬塊錢的支票，當時也沒好意思的看個清楚，他興奮得呼的一聲爬起來．要取出支票來看個仔細．却不料這一下可把三姨太太驚醒了，她半睜不睜的惺忪睡眼瞧住了遲廳長，用手摟了一下遲廳長的大腿，半嗔半怒的道：『幹麼天天這樣晚才回來？以以後不要回來好了，激天激夜在外邊尋開心，拋了我們在家嘔氣。』遲廳長不用問就知道是三個太太又吵嘴來，便拿出支票來在她臉上一摸道：『你看這是什麼？親愛的，這個完全要給你們買首飾的，快笑一笑給我看！』三姨太太把那個支票奪來一看，隨口啐道：『誰沒看見過支票！甚麼希罕的！都給了我一個人，我也不喜歡，還說給「你們」買首飾，你說這個「你們，」究竟是包括着多少人在裏面呀？』

「有人說你有烟癖！」在我當時，以為此種嫌疑或不可免，當時說；「捲烟確已成癖，鴉片實無福消受」，他又不信其實他信不信，與我何干，月入些微供給不足，且常與友朋作飲食交，不敢與友朋作月同居，此風從何而起？怪哉！莫非和我共事的都是些癮君子，我不敢汚人，那麼因何而起？並聞有人見予吸於烟館啊！敲竹槓之徒，可以休矣！平白獎窮人以多金，究何居心！也許以我從關外來，關外是鴉片公開；所以疑我也和黑姑娘相近，予能於不識途徑之青島覓得鴉片出售所，亦可說是人有專才了，事過十個月偶然想起來心裏不痛快，再拉羅記之於此。（未完）

七夕

——昭君怨——

碧梧

天上銀河高掛，河上鵲橋橫搭，雙影碧沙灘，盡情歡！

×只隔今宵一刹，×便是明朝初八，午夜卯雞啼，兩分離！

代郵

雲樓小同志：疑汝死久矣，今忽知其未也，喜何如之。「宋」非他也，他近來不知何往也，紹文病矣乎？秋二鬆矣乎？汝小子一字不來，氣殺我也，寄語紹文．吾琴大長，請他注意。

老夢

島上之夏

蘭蓀

（續）

七月廿五日

愈吃愈饞，越閒越懶，近些日子，很在體驗這上面，稻飯馬鈴薯湯，竟不還想下咽，自已是喜素食肥脂的人，可又想不出吃什麼好在我底經濟條件下，懶到够程度了，德忱說我，不用學了，可知資格相當，惟不能謁訪朱老伯談談，畫覺悵憾。搖蕉葉扇。坐小窗下。展讀史記。是很有趣的事陡然。想起一件不關緊要的事固屢給落魄人增光不少；但受之又實在慚愧，奈何！予自十八，患腦貧血及腎虧這都是醫生告訴我的．我只知晚上睡不着，躋時長了，起來眩暈而已，因此面色常呈黃色，所以聽別人傳到我底耳內說；

中國佃農問題研究（三）

李魯航著

二　中國佃農之數量問題

江蘇	二、〇六〇、二六一	一、三八二、五六三	一、〇五九、二四六	四、四五〇、二〇七
江西	一、七一四、六一〇	一、二四一、二〇二	一、一〇九、二四四	四、〇六四、九五六
福建	五九五、九七一	五二四、五〇九	四一〇、二一五	一、五三〇、六九五
廣東	一、三一六、五〇〇	一、四六三、七五一	一、一四四、八四二	三、九二五、二〇七
熱河	四五四、六六五	一〇〇、五三九	一一六、四一一	六七一、六一五
察哈爾	八九、三一〇	二一、三一七	一四、三二八	一二四、九五五

表中最令人不滿意的，便是把地主和小自耕農一併列在一起而同冠以自耕的名詞；然就大體上說，此表雖不能認為十分精確，但其中所指出佃農數目由北而南逐漸增加的趨勢，可以說是確切無訛的。

（2）中國國民黨中央土地委員會在武漢所列佈之調查

中國國民黨中央土地委員會在武漢時所假定的農民數量是：

全國農戶　五六·〇〇〇·〇〇〇戶

農民人口（平均每戶以六口計算）　三三六·〇〇〇·〇〇〇口

若把牠分析起來，有下列的種類及其數量：

有地農民（自一畝起以至大地主）　一五〇·〇〇〇·〇〇〇人

無地傭農　三〇·〇〇〇·〇〇〇人

游民兵匪等　二〇·〇〇〇·〇〇〇人

商情

中華民國二十二年十月三日

△土產

△現貨市

廣東辦

漢口新生米　八元

西南口陳米　六五

△麵粉市

鯉魚粉　二五一

麒麟粉　二二五

雙蛺粉　二四二

兵船粉　二三一

雙鹿粉　二四七

火磨粉　二四二

炮車粉　二三一

三多粉　二二八

青島義成永行單

十月三日

△綿紗市

三二松鹿　二四〇，
三二銀月　二四〇，
三二寶船　二三六，
三二花蝶　二三四，
三二寶來　二三四，
三二立馬　二三四，
二〇五子　二〇四，
二〇銀月　一九六，五〇
二〇宮女　一九六，
二〇五星　一九一，
二〇寶船　一九〇，
二〇寶來　一八九，
一六立馬　一九〇，
二〇鴻禧　一九〇，
一六銀月　一八六，五〇
一六五子　一六八，
一六金貨　一九〇，
一六五星　一八七，五〇
一六寶船　一八七，五〇
一六寶來　一八六，五〇
一〇五子　一六八，
一〇寶船　一七〇．
一〇大寶　一六四，
四二二股五子　二九七，
四二二股花蝶　二七七．
四二二股銀月　二七九．
四二二股立馬　二七五。
四二二股水月　二七四．五
四二三股五子　三三〇，
四二三股花蝶　二四一〇，
三二二股五子　三〇五，
三二三股五子　三二五，
三二三股寶船　三〇〇，
二〇二股五子　二四七，
二〇二股寶船　二三五，
二〇三股五子　二五〇，
二〇三般寶船　二三八，

十月期紗收盤

一〇標準　二二七、
二〇標準
一六標準

同泰昌號紗線行市單

十月三日

△本市行情

五天申票　一〇〇八
電匯申元　一〇〇五五
銅元　三九五〇
上海票　九九八五
山東票　九八〇
大連票　一〇二五
平津票　九九五〇
烟台票　九九二〇
威海票　九九〇〇
香港票　九〇七〇
雜洋　一八五〇
立人小洋　九〇四〇
二〇小洋　七二〇
新加坡　一七四
俄金磅　二五
美金票　二二
美金票　四六
美銀洋　三〇
英金票　五〇
英金磅　一二
日金磅　一五
非律濱　二七
海關金　二〇六

十五號期

午前　一〇八〇
午後　一〇八五〇

單　義聚合錢莊行市

山東大戲院

時間　下午二時起至十一時止

價目　樓下四角　樓上六角一元

明星公司一八一次名貴無聲出品

主演　嚴月閒　孫敏　胡蝶　王獻齋　胡萍

春水情波

新世界的進軍歌

新時代的衝鋒號

（春水情波）告訴你戀愛的無謂要你從奮鬥中解救自己

春水綠波，綠波細細，夕陽舟上，愛侶雙雙。是畫中的詩鏡！是人間的仙鏡——楊柳梢頭，婆娑月影，小村籬畔，人約黃昏。是悠悠的奇境！是飄飄的夢境！

每一個畫面都是大導演的腦汁凝成每一個鏡頭都是大明星的心血結晶

（春水情波）指示你眞實的人生要你從艱苦中尋求路生

反戀愛的游擊隊

反封建的殊死戰

中秋佳節……

明星

選映非常鉅片

一對天造地設的『野性化』特殊紅星

克拉克蓋勃爾與琪恩哈羅

紅塵

熱而野的女人

喜粗暴的男子

他能抵抗蠻荒中一切疾病困苦寂寞無聊而不能抵抗一個女人的柔情蜜愛

慾食男女人之大欲

紅塵中人孰能例外

是桃源是仙境是樂

宮是西箱之韻事

東華旅社廣告

敬啓者本社在青島天津路二十六號新築西式房屋寬闊潔淨并設花彩電燈電鈴又設沐浴間男客女賓兩備房間均各方便陳設衣鏡廚棹汽椅鐵床被褥毯絨格外潔淨並設飯店製備筵席便飯以應客便又備汽車數輛送往迎來便利非常車站碼頭俱有櫃夥照應代客報關完稅裝卸車船無不周到凡紳商各界賜顧或常住短寓均隨尊便無任歡迎特此佈告

本旅社謹啓　天津路二十六號　旅社電話二二九四六　菜館電話二二八一一

英保豐水火保險公司

本公司爲調劑社會金融保障商人血本起見專辦房產貨物輪船火車水火保險膠濟隴海津浦等處聯運險費低廉手續敏捷信用昭著賠款迅速欲投保者請至敝公司接洽爲盼

總公司上海九江路二號　分公司青島濟南路八十二號豐昌隆內　電話五二二五八

大港倉庫出租

茲有倉庫一所在大港海沿隔壁地點優良極合堆棧之實用且建築堅牢價格公道如願承租請移駕湖北路二十七號甲中華平安公司接洽可也又敝公司另有大宗房產地皮出租或出賣均可

中華平安公司啓　電話五〇一二

全青島之偉大建築物：

（浙江路）天主堂修女院

（中山路）中國銀行　上海銀行　大陸銀行　實業銀行

（大學路）中國銀行 俱樂部 宿舍

（河南路）國貨公司

所裝設之

暖氣工程　衛生工程　消防工程

概由本行承辦

顧發利洋行

始創自一九一〇年

資格最老　經驗最豐

誠意的担任各處暖氣衛生工程

歡迎估價　總行：上海四川路一三七號　駐青辦事處：安徽路十四號　價目克己

請服山得爾彌地

五淋二濁腫痛危險不幸而患之實爲不可告人之隱病法國彌地藥廠有鑒於此爰採精粹之藥料製成山得爾彌地藥丸患淋濁者依法服之無論病症之久暫腫痛之輕重非但痛除腫退指日可期抑且濁止淋通永不復發但有須請諸君注意者即山得爾彌地每丸之上均印有MIDY爲記無此記者必係僞品

服法　初服每點鐘一丸歷兩日後不息以後五天每天服四丸

全國各地中西藥房均有出售

上海江西路三六七號　華商新華行獨家經理

注意

克力登染色布

經理處　協蚨祥　青島濰縣路

英商卜內門洋碱有限公司　專售各種工業化學用品

保不退色　舒適耐用　價格低廉　請速試用

曬曝洗滌　色美質良　鮮艷漂亮　未用諸君

英雄牌

各大布店均有出售存貨常備

如蒙賜顧無任歡迎

上海華壹氏大藥房出品各種良藥

駐青島分行　中山路一二七　簡章函索即寄

腹痛積聚

敵積丹

主治

虫食氣水寒凝一積腹

積積積火積切聚痛

定價大洋三角

傷風感冒

去熱散

主治

傷感受發瘟邪一不熱

風冒寒熱疫熱切規症

定價大洋二角

返老還童扶陽聖藥　育興賓固本片

此片乃採自植物提其精液復經消毒滅菌手續加以珍貴藥料配製成片故其效力可靠藥質純淨功能滋陰健陽久已馳名歐西各國專治先後天虧損腎部失能精竭陽痿夢遺早洩老年精衰少年早婚房事力無舉而不堅見色即洩一切隱憂諸病服此片後精力充足返老還童靈驗無比惟冒牌甚多顧者必須認明「德國怡克甯大藥廠育興賓固本片」以防假冒

△……每盒大洋二元……▽

德國怡克甯　淋濁敵藥片

凡五淋白濁急性慢性新久淋濁或婦女白帶保能根本治療永不復發功效確切服藥一日痛止三日濁清七日斷根購者必須認明德國怡克甯淋濁敵藥片以杜假冒

△……每瓶大洋一元五角……▽

一星牌　頭痛牙疼頭痛藥

主治百般頭痛一切牙痛不論男女老幼以及婦女行經之頭痛牙痛等症有服後三分鐘止之痛特效百發百中每袋洋三角

△購者必須認明一星牌以防假冒▽

香港大壽堂　姑嫂丸

治婦女經期不臨血色不正或多或少或前或後遠近閉赤白帶白淫子宮寒冷一切暗濕久年不育服之，病種子百發百中每盒一元

海狗鞭　健腎丸

治療男子腎虧陽痿房事不舉不固精冷遺精早洩乏嗣腰膝酸軟一切腎虧服之健腳培元老少咸宜功効偉大每盒一元五角

一星牌　拔毛藥

男子兩腮鬍髭女人腋毛髮低胸手毛等三分鐘化淨百發百中每盒大洋一元購者切記一星牌函購均加郵力二角函內付款須用掛號信否則失落不負責函購信寄天津小站大東藥房

總發行　天津小站大東藥行

經售處　青島金鄉路太和春　黃島路十六號福海藥房　博山路六十三號德豐永　濟南商埠二大馬路小緯六路大仁堂藥房

嶗山晶石眼鏡老店

敬啓者小號在青創設三十餘載專採辦勞山各種晶石不惜重資由平滬聘請特等技師加工製造各式眼鏡力求改革精美異常因時下在勞山一帶又新得一宗茶晶墨晶水晶紫晶等石較比前二十年內所出之晶石遠勝數倍所養目近視老少中花等鏡現已完全造成倫蒙各界賜顧參觀不勝歡迎之至兼修理舊鏡及中西特等改良鏡架一概俱全貨真價實童叟無欺零售批發價格從廉如蒙惠顧務使滿意不勝榮幸之至

△緊要聲明▽小號原無分號並代理處屢有冒充小號名義者請各界注意認明本號招牌仿單庶不致誤

青島即墨路西首道北　三山誠眼鏡店謹白

萬國儲蓄會

十月十六號開標通告

本會定於十月十六號在上海總會舉行開標凡欲新入會者於本月十四日以前在辦公時間內到會付款認會本月十六號開標即有中獎希望有志儲蓄者速來入會幸勿坐失良機

本會儲蓄計分下列三種

全會　月存十二元每月有得獎五萬元之希望

半會　月存六元每月有得獎二萬五千元之希望

四分會　月存三元每月有得獎一萬二千五百元之希望

滿期如數還本並有紅利分配

青島萬國儲蓄會啓　山東總分會　館陶路二號

詳章函索即寄

秋季大減價

青島牛奶舍

欲使男女容顏美麗身體強健者

請喝本舍自製之牛奶山羊奶

▲滋養豐富▼　▲氣味醇厚▼　▲清潔衛生▼　▲價廉物美▼

（一日兩次）（發送不誤）　電話三〇〇四　三〇三六號

本店　堂邑路十四號正金銀行前

同支店　遼寧路一百二十七號日本大廟前

同牛奶場　市外太平鎮北頭

德國蔡司耶那廠出品

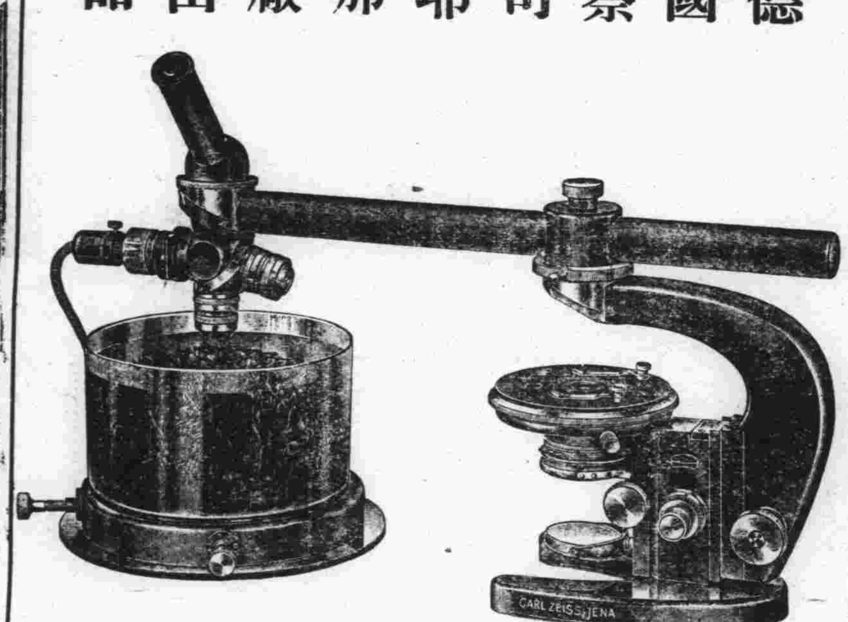

蔡司各種新式顯微鏡、其外觀與舊式迥異，式樣以堅固新穎爲特徵、抑更宜知、凡蔡司顯微鏡，不拘形式之大小、皆有精確無比之梅野氏細微準焦裝置、實爲其優點也、

各項說明書函索即寄

吳淞路十三號　德商禮和洋行光學部總經理　電話四三四〇七

花柳病能弱種絕嗣

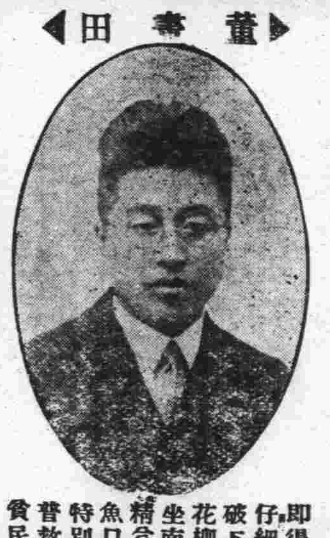

◀董書田▶

花柳一症　各國注意　惟我中國　以爲兒戲　問題重大　從長計議　吾們同胞　四萬萬餘
患花柳者　十分之一　這種病症　與別大異　不但傷身　且染妻室　妻子受害　不能生育
共和民國　念二年立　國家所靠　國民兄弟　民強國富　民病國替　人民有害　國大關係
東亞病夫　辱罵甚矣　原是毒症　又壞名譽　身體德傾　困苦之極　親戚難見　朋友難提
輕者不治　重者難醫　遺害三世　悔之晚矣　我勸同胞　人人注意　患此病者　必要請醫
腐敗治法　實不爲奇　庸醫殺人　巧網漁利　慣用頂藥　暗把人欺　水銀輕粉　分量重劑
用下此藥　以求速愈　雖然見效　無非緩期　不論良心　那管天理　由輕治重　害人無比
再若犯者　可了不的　傷損五官　破爛喉鼻　骨節疼痛　動轉難移　這種毒藥　精虫受敝
生活一世　斷絕兒女　十有八九　陽萎不舉　看此光景　娼寮少去　染上此病　誰把你替
即得此病　莫投庸醫　費錢小事　性命關係　仔細參詳　令人可懼　本醫見此　用心注意
破下工夫　參考太西　十有餘載　今回本籍　花柳醫社　三年成立　開設青島　黃島路裏
坐南朝北　牌匾爲記　花柳專科　不治別的　精益求精　密益加密　如有此病　急速來醫
魚口便毒　白濁淋漓　楊梅疳瘡　升天落地　特別良方　即把根去　藥到病除　再犯不易
普救同胞　熱心對于　困苦艱難　一概施治　貧民人等　分文不取　非是金錢　那等目的
普惠人民　注重名譽　減取藥資　吾心所欲　介紹同胞　來把病去

本醫對於花柳一科研究素有心得　治療手術比衆不同　無論　淋濁　橫玄　魚口　梅毒下疳等　一切腫爛危險大症均可醫治定期保癒，並以極安全奧妙之方法　於最短時期調治斷根　永保不發茲爲救濟同胞起見　近由德國購到（製老六〇六）減毒藥針藥性平和　其色甚紫對於花柳中各種新老梅毒各症　無不立見奇効　且用之最爲舒服　毫無大寒大熱現象　如有深染梅毒　曾注射（六〇六）（九一四）數針不効者　請速到本社就醫本醫生驗血之後　一經注射　立奏功効　永保不犯　本醫因秋季發現梅毒之期　特將注射費大減價三星期　患花柳病者　速來注射　優待患者主義　莫失大好機會也

青島黃島路南　花柳醫社花柳專科醫士董書田謹啓